

2024

gennaio - febbraio - marzo - aprile

bollettino di *modena*

Bollettino dell'Ordine Provinciale dei Medici Chirurghi e degli Odontoiatri di Modena



- ASSEMBLEA ORDINARIA ANNO 2024;
- VIOLENZA SUI SANITARI: POSITION PAPER DEI MEDICI EUROPEI

ISSN 2035-0546

SOMMARIO

bollettino di modena

L'ASSEMBLEA ORDINARIA ANNUALE	4
ATTIVITÀ DELL'ORDINE	78
DI PARTICOLARE INTERESSE	80
TACCUINO	83
ARTE E DINTORNI	84
DIALETTO IN PILLOLE	88
BIBLIOTECA	89

CONSIGLIO DIRETTIVO

Presidente

Dr. Carlo Curatola

Vice Presidente

Dr.ssa Laura Casari

Consigliere Segretario

Dr.ssa Letizia Angeli

Consigliere Tesoriere

Dr. Stefano Reggiani

Consiglieri

Dr. Andrea Bergomi, Dr. Nicolino D'Autilia,

Dr. Stefano Guicciardi, Dr. Domenico

Lomonaco, Dr. Salvatore Lucanto,

Dr.ssa Stefania Malmusi, Dr.ssa Marinella

Nasi, Dr.ssa Claudia Omarini, Dr. Giuseppe

Stefano Pezzuto, Dr.ssa Claudia Polastri,

Dr. Vito Simonetti

Consiglieri Odontoiatri

Dr. Roberto Gozzi,

Dr.ssa Alessandra Odorici

COLLEGIO REVISORI DEI CONTI

Presidente

Dr.ssa Elena Bulgarelli

Componenti

Prof. Luca Giannetti, Dr. Riccardo Guidetti

Supplente

Dr.ssa Sara Fantini

COMMISSIONE ODONTOIATRI

Presidente

Dr. Roberto Gozzi

Vice presidente

Dr. Mario Caliandro

Dr.ssa Francesca Braghiroli (segretario),

Dr. Vincenzo Malara,

Dr.ssa Alessandra Odorici

BOLLETTINO

Direzione e Amministrazione

Modena, p.le Boschetti, 8

Tel. 059/247711 Fax 059/247719

ippocrate@ordinemedicimodena.it

www.ordinemedicimodena.it

Direttore Responsabile

Dr. Nicolino D'Autilia

Iscr. Trib. MO N° 83 del 28/6/52

Editore

Ordine dei Medici Chirurghi e

Odontoiatri di Modena

REALIZZAZIONE EDITORIALE

Eurocopia Servizi

Via Degli inventori, 11 – Modena

Tel +39 059 830 2312

www.eurocopia.it

Fotocomposizione

Donatella Testa – Modena

redvelvet.ortolani@gmail.com

ASSEMBLEA ORDINARIA

Prot. n. 452

Modena, 5 febbraio 2024

A tutti gli iscritti all'Ordine provinciale
dei medici chirurghi e degli odontoiatri
di Modena

CONVOCAZIONE ASSEMBLEA ORDINARIA

Cara/o Collega,

come disposto dall'art. 23 del DPR 5.4.1950 n. 221, il Consiglio dell'Ordine ha deliberato che
l'Assemblea annuale degli iscritti agli Albi sia tenuta in prima convocazione in P.le Boschetti n. 8,
sabato 2 marzo 2024, alle ore 23,00 e in seconda convocazione

DOMENICA 3 MARZO 2024 - ORE 10.00
presso "RMH MODENA DES ARTS" Via Settembrini, 10 – Baggiovara (Mo)
(zona nuovo Ospedale Civile)

con il seguente ordine del giorno:

- Relazione del Presidente;
- Relazione del Consigliere Segretario;
- Relazione del Presidente Commissione Albo Odontoiatri;
- Relazione finanziaria del Tesoriere (conto consuntivo 2023 e bilancio preventivo 2024);
- Consegna delle medaglie ai colleghi con 50, 60 e 70 anni di laurea;
- Consegna delle medaglie ai Consiglieri uscenti;
- Lettura del Giuramento di Ippocrate;
- Varie ed eventuali.

Collegiali saluti.

IL PRESIDENTE
Dott. C. Curatola



SONO AMMESSE LE DELEGHE

(Art. 24 comma 3 del DPR 5.4.1950 n. 221. La delega deve essere apposta in calce all'avviso di convocazione rimesso al delegato. Nessun iscritto può essere investito di più di due deleghe).

Io sottoscritto Dott./Prof.

DELEGO

a votare per me all'Assemblea Ordinaria degli iscritti all'Ordine dei medici chirurghi e degli odontoiatri di
Modena il Collega Dott./Prof.

Data

Firma

ASSEMBLEA ORDINARIA

VERBALE di DISERZIONE di ASSEMBLEA ORDINARIA del 2 MARZO 2024

Oggi 2 del mese di marzo dell'anno 2024 alle ore 23,30 presso la sede sociale di P.le Boschetti n. 8 in Comune di Modena (MO) a seguito di regolare convocazione effettuata invio postale prot. 452 del 05/02/2024, si è riunita l'assemblea ordinaria per discutere e deliberare sul seguente

ORDINE DEL GIORNO

- Relazione finanziaria (conto consuntivo 2023 e bilancio preventivo 2024);
- Varie ed eventuali

È presente il Presidente del Consiglio Provinciale Dott. Carlo Curatola il quale constata che trascorsa inutilmente un'ora da quella fissata per la presente riunione non si è raggiunto il quorum necessario per la sua validità per cui dichiara andata deserta la presente assemblea.

Ciò viene fatto risultare dal presente verbale redatto seduta stante.

Il Presidente
Dr. Curatola Carlo



ASSEMBLEA ORDINARIA

DELIBERA DELL'ASSEMBLEA ORDINARIA dell'Ordine Provinciale dei Medici Chirurghi e degli Odontoiatri di Modena 3 marzo 2024

Oggi 3 marzo 2024 presso RMH Hotel Via Settembrini n. 10 a Baggiovara (Mo) si è riunita in 2^a convocazione l'assemblea ordinaria dell'Ordine Provinciale dei Medici Chirurghi e degli Odontoiatri di Modena per discutere e deliberare sul seguente

Ordine del giorno:

1. Relazione del Presidente;
2. Relazione del Consigliere Segretario;
3. Relazione del Presidente Commissione Albo Odontoiatri;
4. Relazione finanziaria del Tesoriere (conto consuntivo 2023 e bilancio preventivo 2024);
5. Consegna delle medaglie ai colleghi con 50, 60 e 70 anni di laurea;
6. Consegna delle medaglie ai Consiglieri uscenti;
7. Lettura del Giuramento di Ippocrate;
8. Varie ed eventuali.

Assume la presidenza a norma di statuto il Presidente Dott. Curatola Carlo il quale constatato e fatto constatare che:

- la presente assemblea è stata regolarmente convocata con lettera prot. 452 in data 05/02/2024 spedita tramite PEC a tutti gli iscritti;
- l'assemblea prevista in 1° convocazione per il giorno sabato 2 marzo 2024, alle ore 23.30 presso la sede dell'Ordine sito in P.le Boschetti n. 8 a Modena è andata deserta per mancanza del quorum previsto per la sua validità giusto il verbale di diserzione redatto in tale data;
- sono presenti all'Assemblea Ordinaria n. 141 iscritti all'Ordine Provinciale dei Medici Chirurghi e degli Odontoiatri di Modena di persona o per delega

Dichiara

la presente assemblea valida a discutere e deliberare sulle materie poste all'ordine del giorno. Verbalizza il consigliere segretario Dott.ssa Letizia Angeli

RELAZIONE DEL PRESIDENTE

Care Colleghe e cari Colleghi,
lasciatemi condividere la gioia e il privilegio di poter relazionare sull'attività dell'Ordine, quest'anno in presenza, nella nostra Assemblea annuale.

Il 2023 rappresenta l'anno in cui siamo riusciti a smarcarci dalla pressione della pandemia COVID-19. Il virus sembra ormai voler assumere definitivamente dignità di virus endemico a bassa patogenicità nella maggior parte delle sue manifestazioni, ma conserva la sua pericolosità in alcune delle sue presentazioni. Quindi vietato abbassare la guardia, ma via libera al recupero della vita professionale in regime ordinario. I ricordi della dura lotta che abbiamo dovuto affrontare a tutti i livelli rimarranno a lungo scolpiti nella mente di tutti noi e rappresenteranno per sempre una cicatrice che nessuno di noi dovrà nascondere né esibire, ma saper recuperare nel ricordo di una perdita. In quella cicatrice il ricordo della scomparsa di un parente, di un amico, di un collega, un assistito, un conoscente, scomparsi durante la pandemia.

Anche il nostro Ordine ha avuto delle vittime: Manuel Efrain Perez - Filippo Fard - Giorgio Guidetti - Riccardo Scarduelli.

A loro continuerà ad andare il nostro ricordo e la dedica dei nostri traguardi.

La sfida di oggi è quella di provare a voltare pagina senza dimenticare quanto accaduto e capire quanto sia importante farci trovare sempre pronti.

Anche quest'anno è stato un anno in cui non ci siamo annoiati.

Un anno intenso di attività ordinarie per le quali si è lavorato senza sosta.

In primis, fra i traguardi raggiunti, l'acquisto della sede. Acquisto che abbiamo inserito in cima agli obiettivi di



ASSEMBLEA ORDINARIA

questo mandato. Promessa che abbiamo mantenuto. Traguardo che consente di guardare al futuro nella garanzia di liberare volume corrente di spesa del nostro bilancio a favore di formazione e attività per tutti i nostri iscritti, soprattutto per i giovani e gli iscritti del futuro.

Il virtuosismo dell'operazione sta nella capacità di aver tradotto l'impegno economico del nostro Ente destinato all'affitto annuale, in quella destinata al mutuo sottoscritto con l'ENPAM.

Il capolavoro, consentitemelo, è che nessun iscritto se ne sia accorto. Il differenziale di spesa annuale previsto fra affitto e mutuo, ci ha consentito di poter guardare avanti ponendoci in quella confort-zone economica, utile a mantenere imm modificata la quota d'iscrizione.

Con orgoglio possiamo dire che la sede di Piazzale Boschetti n° 8 è casa nostra.

È proprietà di tutti noi, medici e odontoiatri modenesi, è casa delle rappresentanze sindacali che vorranno continuare a frequentarla e che hanno scelto di domiciliarne la sede fisica e/o legale e che nell'acquisto trovano una cospicua riduzione dei costi per le spese relative all'affitto dei locali.

Ma quest'anno non è stato solo l'anno della sede.

E' stato l'anno in cui si è firmata la convenzione con l'università e le aziende sanitarie modenesi per l'attivazione e la gestione del tirocinio pratico valutativo per l'abilitazione all'esercizio della professione di medico chirurgo.

E' stato l'anno in cui il nostro Ordine è stato ascoltato più volte dalla politica locale. Numerose le presenze e gli interventi in CTSS ogniqualvolta si è parlato di sanità. Presenze in cui l'Ordine non ha mai nascosto il proprio punto di vista sulle problematiche inerenti la carenza delle risorse umane, la violenza sugli operatori sanitari, la necessità di incrementare l'appello economico sulle figure professionali più a rischio estinzione (penso in primis ai medici del pronto soccorso, agli psichiatri ma anche ai medici del territorio, mmg, pls e specialisti ambulatoriali). Lo ha fatto prospettando soluzioni percorribili e appropriate per la sede istituzionale frequentata. Naturalmente non potevano essere richieste di rinnovi contrattuali quelle rivolte alla CTSS, ma ai sindaci si è chiesto di provare a costruire progettualità ad personam, intese come benefit locali utili ad orientare i flussi lavorativi su Modena e provincia, specie nelle sedi in cui la carenza di professionisti diventa più complicata da risolvere. Si pensi a quanto possano essere utili politiche che consentano sgravi sugli affitti da destinare a residenze per la famiglia dei professionisti e da destinare a studi medici.

Chi pensa oggi che la carenza di risorse umane e gli episodi di violenza sui medici non siano fenomeni fortemente concatenati non ha visione politica di insieme.

L'impegno della politica in questo momento storico può essere determinante su questa strada anche per andare a sminuire il fenomeno cooperativistico che anche in alcuni presidi del nostro sistema sanitario regionale costituisce un'insidia per la sostenibilità delle risorse.

E alle istituzioni, a prescindere dal colore politico, continueremo a proporre questo tipo di idee in tutti i tavoli in cui verremo chiamati a presiedere come stakeholder della sanità, garantendo la nostra terzietà ma allo stesso tempo il nostro impegno nelle proposte.

Anche quest'anno sono stati molteplici i contatti con la politica locale, le Istituzioni locali, le forze dell'ordine, la CTSS, l'università, le aziende sanitarie, le aziende private accreditate, i singoli colleghi, le organizzazioni di malati, le organizzazioni dei cittadini, il cittadino.

È stato chiuso l'accordo con il Comando provinciale dei Carabinieri per la gestione delle procedure legate al reato di omicidio stradale e del reato di lesioni personali stradali che prevede l'invio tramite PEC del referto.

Costante la collaborazione con i NAS per la gestione delle segnalazioni di sospetto abuso di professione.

Partecipazione a tutti gli incontri regionali organizzati dalla FREROMCeO.

E consentitemi anche quest'anno di ringraziare uno per uno i miei Consiglieri senza i quali quest'Ordine non avrebbe potuto portare a termine decisioni e azioni: il Presidente CAO Roberto Gozzi, la Vice presidente Laura

ASSEMBLEA ORDINARIA

Casari, il Segretario Letizia Angeli, il Tesoriere Stefano Reggiani, i consiglieri: Andrea Bergomi, Nicolino D'Autilia, Stefano Guicciardi, Domenico Lomonaco, Salvatore Lucanto, Stefania Malmusi, Marinella Nasi, Alessandra Odorici, Claudia Omarini, Giuseppe Pezzuto, Claudia Polastri, Vito Simonetti; i Revisori dei conti: la Presidente Elena Bulgarelli, e i componenti del collegio revisori: Luca Giannetti e Riccardo Guidetti.

Consigli e sedute sempre in sintonia, caratterizzati da dibattiti efficaci portati a termine sempre con toni pacati, nella critica costruttiva e nel rispetto nei confronti della rappresentatività ordinistica.

Ringrazio i coordinatori delle commissioni ordinistiche per aver arricchito il nostro Ordine di approfondimenti e materiale utili ad esperire in maniera sempre più appropriata i compiti e le funzioni del nostro Ente.

Ente che si è arricchito anche di peso a livello nazionale e internazionale. Ricordo che oltre alla nomina del Dott. D'Autilia come vice presidente CEOM, del Dott. Stefano Reggiani come delegato FNOMCeO presso la AEHM (Associazione europea dei Medici Ospedalieri), del rinnovo della carica del presidente nell'ambito della Commissione Nazionale Formazione Continua di Agenas da parte del Ministero della Salute, il nostro Ordine da quest'anno potrà contare su una carica elettiva in ENPAM, quella del nostro Consigliere Segretario, la Dott.ssa Letizia Angeli, eletta in Assemblea di Fondo Sanità.

Consentitemi in chiusura di ringraziare a nome mio e di tutti i Consiglieri il personale amministrativo dell'Ordine: la Dott.ssa Federica Ferrari, Simonetta Mati, Elisabetta Vandelli e Silvia Sarti.

Credetemi che senza di loro le nostre attività rimarrebbero in cloud. Grazie al loro instancabile contributo tutto diventa possibile, tutto diventa realtà. Anche sopportare il presidente...le ringrazio e mi scuso se a volte ho preteso anche l'impossibile da loro.

Ma adesso andiamo avanti nella celebrazione di questa giornata anche perché la parte più emozionante non è mai il discorso del presidente, non deve esserlo. La parte più emozionante e piena di significato è la consegna delle medaglie ai colleghi, nell'attesa della lettura del giuramento di Ippocrate che i giovani professionisti sapranno farci riascoltare e rivivere.

Il presidente
Dott. Carlo Curatola



ASSEMBLEA ORDINARIA

RELAZIONE DEL CONSIGLIERE SEGRETARIO

Assemblea Ordinaria 2024

3 marzo 2024

Il Consigliere Segretario

Dr.ssa Letizia Angeli



Iscritti Albo Medici Chirurghi



4.909

UOMINI
2.493

DONNE
2.416

Iscritti Albo Odontoiatri



655

UOMINI
394

DONNE
261

Nuove Iscrizioni



MEDICI CHIRURGHI

136

66 uomini
70 donne

ODONTOIATRI

16

10 uomini
6 donne



STP iscritte ad oggi

19



Deceduti nel 2023

ABOUMOUSSA SAMI
ALBERGHI DONATELLA
BELLOI LUCIANO
BERTOLDI MARCELLO
CAVAZZA LORIS
CREMONINI WILLIAM
DE MARIA FABIO
DI GIOVANNI RENZO
DI LECCE CARMELO
FEROLLA GIORGIO
FERRARI ALBERTO
FERRARI LAURA
GIORDANI OLGA
GRANDI FAUSTO

HANNOUSH REZKALLAH
LEONI AMEDEO
LUISI FILIPPA
MARTINTONI ROBERTO
MINCIONE ELPIDIO
MUCCIARINI SILVIA
ORLANDI EMANUELE
PALLADINI PAOLO DONATO
PATTI ANTONIO
PICCININI CHIARA
RAZZABONI GUIDO
RONCO CARLO ALBERTO
ROSSI GIULIO
RUBBIANI LORENZA
ZIRONI RINO



Iscritto più **anziano**



Dr. Zelocchi Virgilio

data di nascita 22/02/1923

Aggiornamento professionale

Accreditati ECM

La
certificazione
medica

20 maggio 2023

Corso di
formazione teorico
pratico
per il training
in rianimazione
Cardiopulmonare

23 - 24 giugno 2023

Corso di
formazione per datori
di lavoro di studi
medici e odontoiatrici
che intendono
esercitare la funzione
di RSPP

settembre -
novembre 2023

OSAS:
patologia
interdisciplinare
di grande
attualità e di
interesse
odontoiatrico

3 - 10 ottobre 2023



Aggiornamento professionale

Accreditati ECM

Corso di
BIOETICA

I modulo marzo-aprile 2023

II modulo maggio 2023



Aggiornamento professionale

Non accreditati ECM

Il giovane professionista al centro delle attenzioni dell'Ordine: ruoli, compiti e fiscalità

19 settembre
2023

Incontro studenti VI anno di Medicina e Chirurgia

5 dicembre 2023

Percorso di Biologia con Curvatura Biomedica

36 lezioni nel 2023
(coinvolti 25 docenti)



Attività dell'Ordine

14 Sedute di Consiglio Direttivo	5 Sedute di Commissione Albo Medici
5 Sedute di Collegio Revisori dei Conti	9 Sedute Commissione Albo Odontoiatri



Consulenza legale

Avv.to Alberto Santoli

Più di **50** consulenze legali da parte del nostro avvocato

Gestione di n. **6** procedimenti disciplinari



Dati relativi alla NEWSLETTER

NEWSLETTER
spedite nel 2023

47
con cadenza settimanale



Dati relativi alla PEC

Al 31/12/2023
risultano depositati

5262 indirizzi PEC

Mancano ancora 99 indirizzi
(al 28/03/2021 mancavano 1695 indirizzi)





Area riservata **SITO WEB**

Attivazione dell'accesso tramite **CIE** (come previsto dalla normativa) per una maggiore sicurezza in vista di implementazioni della stessa.

L'accesso con **SPID** era stato attivato nel 2022



Sala **RIUNIONI**



48 eventi e/o riunioni organizzate da Associazioni, Sindacati o singoli iscritti



Nuovo **TESSERINO** di riconoscimento



Realizzazione del nuovo **Tesserino di riconoscimento** per gli iscritti stampato in PVC formato carta di credito



Osservatorio **violenze** medici



11 segnalazioni di violenza nel 2023
38 erano quelle del 2022



GRAZIE per
l'attenzione!

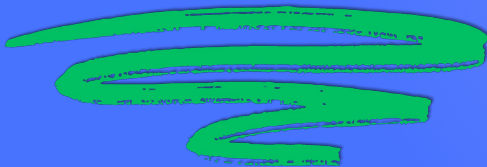

Il Consigliere Segretario
Dr.ssa Letizia Angeli

RELAZIONE DEL PRESIDENTE COMMISSIONE ALBO ODONTOIATRI

Care colleghe e cari colleghi buongiorno,

ringrazio i colleghi della Commissione Albo Odontoiatri D.ssa Francesca Braghiroli, D.ssa Alessandra Odorici, Dott. Mario Caliandro, e Dott. Enzo Malara per l'impegno e la fattiva collaborazione.

Sono orgoglioso della mia Commissione.

Un ulteriore ringraziamento va al presidente Dott. Carlo Curatola che con competenza e serietà guida l'attuale Consiglio, a tutto l'esecutivo e al personale dipendente d.ssa Federica Ferrari, Simonetta Mati, Elisabetta Vandellichi e Silvia Sarti. Con il presidente dell'Ordine ho un rapporto diretto e quotidiano, un confronto continuo molto positivo, esaustivo e costruttivo.

È sempre presente un'attenzione particolare con rispetto dei ruoli reciproci nei rapporti con l'Università, l'Azienda USL e con tutte le Associazioni di categoria.

È stato costante l'impegno della Commissione Odontoiatri nella lotta all'esercizio abusivo della professione.

L'azione ordinistica in questa direzione ha avuto come costante il rapporto con altre istituzioni, il nucleo NAS dei Carabinieri e l'Azienda Sanitaria Locale.

La CAO ricorda che nel 2023 ha organizzato un aggiornamento su "OSAS: sindrome delle apnee ostruttive del sonno", rivolto a medici e odontoiatri oltre al corso "avvio alla professione" con materiale didattico fornito dalla Federazione Nazionale rivolto agli studenti del 6° anno di odontoiatria suddiviso in 12 lezioni. Ringrazio il Prof. Luigi Generali, Presidente del Corso di Laurea in Odontoiatria Unimore per la sua grande collaborazione, ANDI Modena D.ssa Catia Carretti, AIO Modena Dott. Luca Cantoni e Dott. Vincenzo Musella che hanno permesso l'ottima riuscita dell'iniziativa. Ringrazio i colleghi odontoiatri che hanno collaborato con l'Ordine nell'organizzazione dei vari corsi in particolare il Dott. Addamo, qui presente per le sue preziose docenze nell'ambito del corso di formazione per RSPP.

Il Covid-19 ha messo a nudo le debolezze della sanità italiana, ora serve restituire dignità professionale a tutti gli operatori della sanità e un servizio pubblico degno di questo paese e di noi italiani.

Come detto dal Presidente Nazionale Dott. Anelli, lo scudo penale approvato pochi giorni fa è una importante risposta del Governo alle istanze dei medici.

"È un momento di attenzione alla situazione drammatica in cui versa il SSN, una risposta all'emergenza legata alla carenza di medici e a problemi organizzativi e strutturali che non possono e non devono ricadere sui professionisti. Il provvedimento, spiega il Presidente Anelli, ha il merito di restituire serenità ai medici, ma affronta solo una parte del problema, occorre ora una legge organica sulla responsabilità medica. Una legge che netta in primo piano la sicurezza delle cure e scoraggi le cause *temerarie*, quelle cioè che nel penale partono con una denuncia immotivata rivolta al medico e finiscono nella maggioranza dei casi in una assoluzione".

Negli ultimi dodici mesi l'impegno della Commissione Albo Odontoiatri Nazionale congiunto con tutta la categoria ha consentito di affrontare alcune delle priorità riguardanti la professione odontoiatrica, tra cui l'abolizione del requisito di specializzazione per l'ingresso nelle graduatorie della Specialistica Ambulatoriale del SSN; significa da un lato potenziare le attività odontoiatriche del SSN e dall'altro offrire opportunità di lavoro per tutti i laureati in odontoiatria e protesi dentale.

ASSEMBLEA ORDINARIA

Questa decisione non solo promuove l'accessibilità alla professione, ma contribuisce anche a garantire un processo di selezione più equo, consentendo di mettere a frutto le proprie competenze. Ricordo anche l'apertura all'esercizio di attività di medicina estetica non invasiva o mini-invasiva da parte degli odontoiatri, sul terzo superiore medio e inferiore del viso.

Questa estensione delle competenze riflette una consapevolezza crescente dell'evoluzione delle pratiche mediche e posiziona gli odontoiatri in un ruolo strategico nel rispondere alla esigenze sempre più complesse dei pazienti.

Sviluppi normativi e legislativi che valorizzano e rappresentano un passo significativo verso una professione odontoiatrica più dinamica e pronta a rispondere alle sfide che ci aspettano nel futuro. Ritengo che questo rappresenti solo l'inizio del nostro percorso.

Il presidente CAO

Dott. Roberto Gozzi



RELAZIONE DEL TESORIERE AL CONTO CONSUNTIVO 2023

Il conto consuntivo è tecnicamente la “risultante della dinamica tra entrate ed uscite” relativamente all’esercizio dell’anno preso in esame e precedenti ed è l’espressione numerica di quanto è stato deliberato e gestito dal Consiglio dell’Ordine nel corso del 2023.

Le entrate dell’Ordine, dipendono, per la quasi totalità, dalle quote di iscrizione ed esprimono la capacità e l’equilibrio della gestione mentre le uscite sono espressione della forma organizzativa dell’Ordine, dei progetti da esso definiti nonché dell’efficienza e qualità dei servizi erogati.

A fronte di un avanzo finanziario a fine 2022 di € 435.846,55 l’attuale avanzo si è ridotto a €192.073,42 dovuto principalmente all’acquisto della sede ordinistica.

Nei prospetti a seguire sono elencate in modo schematico le voci più significative che hanno caratterizzato la gestione delle risorse 2023 e determinato l’avanzo di amministrazione.

È da sottolineare peraltro che i risparmi non hanno inciso negativamente sui servizi e sulle funzioni dell’Ordine in quanto la riduzione e la ottimizzazione della spesa sono state ottenute a servizi quasi invariati, nel rispetto delle limitazioni imposte dagli Organi superiori.

ENTRATE A CONSUNTIVO 2023

L’avanzo di amministrazione al 31.12.2023 è di €192.073,42 scaturisce principalmente dalle entrate contributive (quote iscritti e STP), rimborsi assicurativi in cause disciplinari, contributi da partecipazione a bandi FNOMCeO e attività ordinistica ENPAM di consulenza e formalizzazione pratiche, interessi bancari attivi (per la maggior remunerazione dei tassi attivi).

In entrata è stato inoltre previsto il versamento del mutuo ENPAM di 400.000€ destinato all’acquisto della sede ordinistica.

Incidono sull’avanzo le maggiori entrate sui singoli capitoli sia in c/competenza che in c/residui.

USCITE A CONSUNTIVO 2023

Dal lato delle spese l’uscita principale per questo anno è rappresentata dall’acquisto della sede ordinistica per un importo di € 758.650,61 (costo di acquisto e oneri accessori) oltre alle consuete uscite che ogni anno sono più o meno ricorrenti e dal Fondo di riserva utilizzato per storni e variazioni di Bilancio.

Incidono sull’avanzo tutti i risparmi di spesa sui singoli capitoli sia in c/competenza che in c/residui.

Il tesoriere tramite la proiezione di diapositive procede alla disamina delle voci più significative di entrata e di uscita del rendiconto 2023 e successivamente del preventivo 2024.

ENTRATE 2023 A CONSUNTIVO

CAP 1-3 Quote di iscrizione €848.640 (quote valore €155 e €50 per contemporanea iscrizione)

Cap 4 Quote di iscrizione STP €5.600 (350€ per 16 società)

Cap. 15 Interessi attivi sul c/c di tesoreria e c/c TFR €15.000 (aumento dei tassi attivi, attualmente 2,35%)

ASSEMBLEA ORDINARIA

CAP 26-28 rimborsi e recuperi vari e contributi da altri enti del settore per la formazione:

Contributi Fnomceo:

- progetto curvatura biomedica incassato € 5.000
- progetto formazione personale dipendente € 562,76
- progetto scuola Bioetica incassato nel 2023 € 2.000
- rimborso assicurativo vicenda disciplinare iscritto CAO/CAM sanzionato con radiazione € 2.037 (sinistro coperto con polizza FNOMCEO)
- rimborso rateo di locazione (dal 4-12 al 31-12) mese dicembre per acquisto sede €2.854,79
- rimborsi e contributi diversi € 1.931,06

Totale € 14.385,61

Cap 35 entrate non classificabili in altre voci:

- Rimborso da partecipazione ad un bando FNOMCeO “progetto sistema di videoproiezione e postazione audio con collegamento a pc portatile” e “condizionatori uffici di segreteria” €21.179,08.
- Presentata la partecipazione ad un bando FNOMCeO per “contributo spese per l’energia elettrica” sul differenziale di spesa tra gli anni 2021-2022 di circa € 804,54 rimborso spese, attuando una stima prudenziale per un rimborso atteso.
- Contributo da Fondazione ENPAM per attività di consulenza svolta presso il nostro Ordine e rimborso spese € 10.373,63;

Il totale di capitolo è di €32.357

Per il 2023 non è stato richiesto alcun prestito da parte del personale dipendente ai sensi del regolamento vigente (non ci sono né entrate né uscite per questo motivo).

Cap. 60 Assunzione di mutui: acquisizione del mutuo Enpam di 400.000,00 per l’acquisto della sede ordinistica.

USCITE 2023 A CONSUNTIVO

Cap. 3 spese assicurazione organi istituzionali €7.834

Cap. 4-5 gettoni di presenza e rimborsi spese organi istituzionali €113.402

Cap. 10 trattamento economico fondamentale del personale con aumento orario del dipendente part-time €109.464

Cap. 15 indennità mensa 8.000

Cap. 13 fondi accessori €85.110

Cap. 25 contributi previdenziali 59.000

Cap. 35 € 48.354 per spese informatiche, licenze software in uso per programmi e gestionali, collegamenti VPN da remoto, telefonia e app per collegamenti da remoto, adeguamenti software al GDPR PRIVACY per protezione dati, canone gestione sito internet, canone per accessi aree riservate con SPID e CIE, canone per emissione PAGO-PA, spese per utilizzo /gestione fotocopiatrici e scansioni, canone per lavorazione e spedizione newsletter, canone invio dati AVPC, acquisti di toner, lavori su creazione e messa a punto nuove tessere di iscrizione plastificate.

Cap. 37 spese di rappresentanza € 5.000

Cap. 39 onorificenze agli iscritti (medaglie 50/60/70 laurea e consiglieri uscenti e cerimonia con rinfresco) €9.000

Cap. 46 spese condominiali (riscaldamento, pulizie aree comuni, ascensore) €20.000. Non essendo ancora pervenuto alcun conteggio per il 2023 si mantiene un impegno prudenziale.

Cap. 47 spese di locazione sede e locali pianterreno € 50.110 per pagamento intera annualità poi rettificato in entrata con atteso ristorno a seguito di acquisto della sede in anticipo rispetto al 31.12.2023.

Cap. 48 spese per manutenzioni –principalmente dovute alle spese di pulizia, batterie gruppo di continuità, manutenzione estintori, interventi elettricista/idraulico/pulizia tende €20.464.

Cap. 50 spese telefoniche e postali € 4.116.

Cap. 51 e 59 aggiornamento rivolto agli iscritti: utilizzati i fondi stanziati per il 2023 di €29.865 per iniziative ECM gratuite rivolte agli iscritti e €6.208 per la Scuola di bioetica.(totale €36.074)

Cap. 54 energia elettrica €7.334.

Cap. 55 consulenze €46.767 (spese legali per ricorsi al TAR e in CCEPS, spese legali per consulenze agli iscritti e pratiche disciplinari ordinistiche, incarico revisore dei conti, spese annuali per il giornalista dell' ufficio stampa che si aggiungono alle consuete, contabili, paghe e contributi, incarico DPO e RSPP, incarico e visite c/o medico competente)

Cap. 66 IRAP 17.084

Cap. 68 imposte e tasse €5.800

Cap. 76 spese varie emissione ruoli Agenzia entrate € 17.000 (1,55+IVA=€1,891)

Cap. 77 quote dovute alla FNOMCEO € 123.789 (€23 per ogni iscritto esclusa la contemporanea iscrizione)

Cap. 90 fondo di riserva per stanziamenti insufficienti € (stanziato per 5% spese correnti e ridotto degli storni e variazioni di bilancio) utilizzato per € 38.275,18 (residuo € 4.670,26)

Cap. 91 fondo di riserva per spese impreviste € 20.000 (è rimasto invariato)

Cap. 92 acquisto sede ordinistica e spese accessorie € 758.650,61 (€ 710.000 costo immobile e € 48.650,61 spese notarili, ipotecarie e di registro)

Cap. 100 e 101 spese acquisto condizionatori uffici di segreteria, sostituzione boiler, acquisto di due estintori aggiuntivi, sistemazione strozzatura impianto di condizionamento, ripristini e manutenzioni € 11.787

Cap. 104 acquisto mobili, macchine d'ufficio e attrezzature informatiche (attrezzatura audio/video per sala convegni e pc portatile, tesserini/badge di iscrizione, frigo) €8.226

Cap. 115 accantonamento TFR del personale €22.732 per adeguamento del fondo in essere come da CCNL.

Per il 2023 non è stato richiesto alcun prestito da parte del personale dipendente ai sensi del regolamento vigente (non ci sono né entrate né uscite per questo motivo).

A fine anno 2023 l'AVANZO DI AMMINISTRAZIONE è di €192.073,42 (l'anno precedente era di €435.846,55).

Si riporta il quadro generale riassuntivo delle ENTRATE e delle USCITE.

ASSEMBLEA ORDINARIA

ORDINE PROV.LE DEI MEDICI E CHIRURGHII

DELLA PROVINCIA DI MODENA

CONTO CONSUNTIVO ANNO 2023

QUADRO GENERALE RIASSUNTIVO DELLE ENTRATE

ENTRATE	COMPETENZA					RESIDUI		
	Previsioni iniziali	Previsioni definitive	Accertamenti	Riscossioni	Residui dalla Competenza	Conservati	Riscossi	Rimasti
Titolo I ENTRATE CONTRIBUTIVE	855.395,00	851.215,00	854.240,00	831.150,00	23.090,00	75.258,53	58.542,55	16.377,29
Titolo II ENTRATE DIVERSE	29.920,00	29.920,00	63.299,23	47.132,33	16.166,90	16.101,45	23.957,44	20,00
Titolo III ENTRATE PER ALIENAZIONE DI BENI PATRIMONIALI								
Titolo IV ENTRATE DERIVANTI DA ACCENSIONE DI PRESTITI	420.000,00	420.000,00	400.000,00	400.000,00		23.500,86	7.399,92	16.100,94
TOTALE ENTRATE FINALI	1.305.315,00	1.301.135,00	1.317.539,23	1.278.282,33	39.256,90	114.860,84	89.899,91	32.498,23
Titolo V PARTITE DI GIRO	300.000,00	300.000,00	233.869,22	110.798,78	123.070,44	129.222,84	24.789,34	13.965,21
TOTALE	1.605.315,00	1.601.135,00	1.551.408,45	1.389.081,11	162.327,34	244.083,68	114.689,25	46.463,44
Avanzo di amministrazione								
Fondo di cassa al 1° Gennaio							596.041,69	
TOTALE COMPLESSIVO ENTRATE	1.605.315,00	1.601.135,00	1.551.408,45	1.389.081,11	162.327,34	244.083,68	710.730,94	46.463,44

ORDINE PROV.LE DEI MEDICI E CHIRURGHII

DELLA PROVINCIA DI MODENA

CONTO CONSUNTIVO ANNO 2023

QUADRO GENERALE RIASSUNTIVO DELLE SPESE

SPESE	COMPETENZA					RESIDUI		
	Previsioni iniziali	Previsioni definitive	Impegni	Pagamenti	Residui dalla Competenza	Conservati	Pagati	Rimasti
Titolo I SPESE CORRENTI	920.691,14	897.975,73	814.814,15	587.539,47	227.274,68	242.973,31	173.863,64	19.329,02
Titolo II SPESE IN CONTO CAPITALE	789.994,99	808.530,40	801.397,57	800.445,97	951,60			
Titolo III ESTINZIONE DI MUTUI ED ANTICIPAZIONI	30.475,42	30.475,42	2.418,59		2.418,59			
TOTALE SPESE FINALI	1.741.161,55	1.736.981,55	1.618.630,31	1.387.985,44	230.644,87	242.973,31	173.863,64	19.329,02
Titolo IV PARTITE DI GIRO	300.000,00	300.000,00	233.869,22	101.435,86	132.433,36	161.305,51	55.462,93	15.374,29
TOTALE	2.041.161,55	2.036.981,55	1.852.499,53	1.489.421,30	363.078,23	404.278,82	229.326,57	34.703,31
Disavanzo di amministrazione								
TOTALE COMPLESSIVO SPESE	2.041.161,55	2.036.981,55	1.852.499,53	1.489.421,30	363.078,23	404.278,82	229.326,57	34.703,31

oo

Rendiconto finanziario gestionale 2023

La relazione precedente ha evidenziato le risultanze del “rendiconto finanziario delle entrate e delle uscite” con specifico riguardo alle sole movimentazioni di cassa dell’ Ente.

La gestione contabile non si esaurisce solo con tale riferimento, ma anche con riferimento alla rendicontazione della gestione economica di competenza che contempla a sé il rendiconto dei residui e il rendiconto di cassa.

TABELLA DIMOSTRATIVA DELL'AVANZO DI AMMINISTRAZIONE E DEI RESIDUI			
F.do di cassa all'inizio dell'esercizio 2023	596.041,69		
residui attivi all'inizio dell'esercizio 2023	244.083,68	114.860,84	residui entrate
		129.222,84	residui partite di giro attive
residui passivi all'inizio dell'esercizio 2023	-404.278,82	-242.973,31	residui uscite
		-161.305,51	residui partite di giro passive
	=====		
Avanzo di amministrazione a inizio 2023	435.846,55		
		-82.930,99	
<u>Variazione dei residui attivi:</u>	7.537,30		
	-90.468,29		
		140.248,94	
<u>Variazione dei residui passivi:</u>	49.780,65		
	90.468,29		
<u>Entrate 2023:</u>			
		1.551.408,45	
già accertate durante l'esercizio in corso	1.389.081,11		
presunte per il restante periodo dell'esercizio	162.327,34		
<u>Uscite 2023:</u>			
		-1.852.499,53	
già pagate durante l'esercizio in corso	-1.489.421,30		
presunte per il restante periodo dell'esercizio	-363.078,23		
Avanzo a fine 2023	192.073,42	-8.782,22	

Il criterio di competenza finanziaria è il criterio che stabilisce la competenza di un'operazione di entrata o di spesa nell'esercizio in cui l'operazione è stata accertata (entrata) o impegnata (uscita).

Si considera pertanto “accertata” un'operazione di entrata quando in essa sono contenuti tutti gli elementi identificativi del credito, viceversa, un'operazione si considera “impegnata” quando sussiste la dichiarata volontà del Consiglio di vincolare mezzi finanziari per uno specifico motivo ed entro una determinata scadenza. Il criterio di cassa formalizza il momento in cui l'operazione si chiude; con l'incasso o il pagamento un'operazione assume la competenza finanziaria.

ASSEMBLEA ORDINARIA

La differenza fra le entrate accertate e le uscite impegnate, rispetto alla mancata riscossione o pagamento (criterio di cassa), genera la cosiddetta "gestione dei residui".

Il rendiconto finanziario gestionale rappresenta le risultanze della gestione delle entrate e delle uscite secondo la struttura di cui all' allegato residui.

Esso è strutturato con l'evidenza delle previsioni iniziali, le variazioni al preventivo deliberate in corso d' anno e le previsioni definitive.

Si evidenzia che sia nei residui attivi che nei residui passivi sono presenti importi che nella fase della liquidazione saranno onorati in somma algebrica fra loro €200.750,89 (gestione residui passivi).

Situazione Amministrativa

Al rendiconto finanziario gestionale è annessa la situazione amministrativa al 31.12.2023, che evidenzia la consistenza dei conti di tesoreria o di cassa all'inizio dell'esercizio e gli incassi e i pagamenti complessivamente effettuati nell' anno sia conto competenza sia in conto residui.

Dalla situazione amministrativa al 31.12.2023 si evince un avanzo di amministrazione pari a € 192.073,42 formatosi come segue:

ORDINE PROV.LE DEI MEDICI E CHIRURGHI

DELLA PROVINCIA DI MODENA
CONTO CONSUNTIVO ANNO 2023

SITUAZIONE AMMINISTRATIVA

	GESTIONE		
	Residui	Competenza	TOTALE
Fondo di cassa al 1° gennaio _____	//	//	596.041,69
RISCOSSIONI _____	114.689,25	1.389.081,11	1.503.770,36
PAGAMENTI _____	229.326,57	1.489.421,30	1.718.747,87
FONDO DI CASSA al 31/12 _____			381.064,18
RESIDUI ATTIVI _____	46.463,44	162.327,34	208.790,78
RESIDUI PASSIVI _____	34.703,31	363.078,23	397.781,54
DIFFERENZA _____			-188.990,76
		AVANZO (+)	192.073,42

MODENA, li 31/12/2023

ASSEMBLEA ORDINARIA

L' utilizzazione avanzo di amministrazione 2023 per l' esercizio successivo risulta così prevista:

• manutenzione straordinaria lavori sulla sede (cap 49)	€ 81.700
• manutenzione sede: lavaggio tendaggi/riparazione/impianto elettrico/smaltimento toner/pulizia condizionatori (cap 48)	€ 10.316,64
• ripristini impianti (cap 100)	€ 4.000
• acquisti attrezzature informatiche, mobili, macchine d'ufficio (cap. 104)	€ 16.200
• prestiti al personale (cap 119)	€ 10.000
• parte di cui non si prevede l' utilizzazione nell' esercizio (Fondi di riserva cap 90-91)	€ 49.856,78+20.000 = € 69.856,78

Totale	€ 192.073,42
	=====

Nota Integrativa

La presente nota integrativa è redatta in conformità ai principi contabili per il bilancio di previsione e il rendiconto degli Enti Pubblici Istituzionale ed in ottemperanza al regolamento per l'amministrazione, la finanza e la contabilità.

La rappresentazione del conto consuntivo, oltre al rendiconto finanziario generale e la situazione amministrativa, contiene anche la situazione patrimoniale ed economica della gestione rappresentata dallo "stato patrimoniale" contenente le attività e passività e dal "conto economico" contenente le spese e le entrate dell'esercizio.

Stato Patrimoniale

Lo stato patrimoniale evidenzia la consistenza degli elementi patrimoniali attivi e passivi al 31.12.2023 raffrontati con l'esercizio 2022.

La variazione del patrimonio netto evidenzia che, come confermato dal conto economico, l'esercizio 2023 si è chiuso con un avanzo economico di € 152.923,40.

I criteri di ammortamento cespiti sono rimasti invariati rispetto a quelli adottati nell' esercizio 2022 e precedenti. Nel corso del 2023 sono stati effettuati investimenti in beni ammortizzabili di valore di € 778.201,18. Le quote di ammortamento anno 2023 sono di €20.060,65; le aliquote applicate sono nella stessa misura degli anni precedenti. Nel corso del 2023 non sono stati dismessi cespiti obsoleti e pertanto il relativo fondo non è stato decrementato dello stesso importo; al 31.12.2023 il valore nominale di tutti i cespiti in essere è di € 1.094.813,67e il fondo ammortamento è di €327.595,45.

Le movimentazioni relative all'accantonamento per il fondo trattamento di fine rapporto di lavoro dipendente sono rappresentate come segue:

Fondo trattamento fine rapporto:

• saldo al 01.01.2023	€ 180.677,27
• utilizzo anno 2023	€ 0
• accantonamento 2023	€ 23.162,32

• saldo al 31.12.2023	€ 203.839,59
	=====

L'entità del Fondo Trattamento di Fine Rapporto di lavoro subordinato trova copertura e garanzia nel c/c bancario n. 1456803 in essere presso la Banca Popolare dell'Emilia Romagna il cui saldo al 31.12.2023 è di € 203.839,59.

ASSEMBLEA ORDINARIA

Conto economico

Come già evidenziato in precedenza, il conto economico dell'esercizio 2023 evidenzia il risultato di gestione conseguito, costituito dall' avanzo economico di € 152.923,40.

Il documento, redatto in conformità all'allegato E) del "regolamento per l'amministrazione e contabilità dell'Ordine Provinciale dei Medici e degli Odontoiatri della Provincia di Modena, approvato con delibera n. 7/h del 13.11.2001, è composto dalla sezione "costi" che include gli "ammortamenti" e gli "accantonamenti" imputati all'esercizio e dalla sezione "proventi".

Il raccordo fra il disavanzo economico risultante dal conto economico, di € 152.923,40 e il decremento dell'avanzo di amministrazione dell'esercizio 2023 è il seguente:

raccordo CE con avanzo	anno 2023	anno 2022
avanzo Conto econom	100272,42	56138,46
esistenze iniziali	-2456,91	-2732,14
ammortamenti	-27106,31	-8176,36
accantonam TFR	-23162,32	-19692,56
sopraw passive	-338,7	-351,08
sopraw attive	101797,23	76262,13
rimanenze finali	3917,99	2456,91
RISULTATO ECONOMICO	152923,4	103905,36
	AVANZO ECONOMICO	AVANZO ECONOMICO

In particolare, con riferimento alla situazione economica per l'anno 2023, si evidenziano i seguenti dati:

- la consistenza delle disponibilità finanziarie a fine esercizio ammonta a € 381.064,18 quale consistenza in c/c disponibile presso la Banca Popolare dell'Emilia Romagna di Modena; la consistenza di cassa è di € 1.500,00;
- i debiti in essere, nella loro somma algebrica, sono pari a € 399.281,54 (1.500€ fondo cassa) e 400.000€ di mutuo e non ci sono al momento segnalazioni di particolari posizioni a rischio tali da consigliare l'appostazione di un apposito fondo;
- le giacenze finali sono la quantificazione dei materiali di consumo in essere e delle medaglie acquistate ma che saranno utilizzate negli esercizi successivi;
- i cespiti materiali sono stati incrementati dei limitati acquisti effettuati nel corso del 2023;
- i crediti diversi ammontano, nella loro somma algebrica, a € 208.790,78;

Il personale dipendente, come da piano del fabbisogno del personale allegato al bilancio 2023, è formato da n. 4 dipendenti e il costo complessivo anno 2023 è stato così suddiviso:

Trattamento economico fondamentale 109.464,56

Fondo accessorio 85.110,97

Indennità mensa 8.000

Aggiornamento e formazione 788,40

Contributi assistenziali e previdenziali 59.000

Accantonamento TFR 23.162,32

Totale costo personale € 285.526,25

Il fondo trattamento di fine rapporto di lavoro subordinato, corrispondente ai diritti acquisiti alla data del 31.12.2023 dal personale dipendente sulla base del contratto collettivo di lavoro del settore, è stato adeguato conformemente alle disposizioni di legge ed ammonta a € 203.839,59.

È stato a tempo debito istituito presso la Banca Popolare dell'Emilia-Romagna un apposito conto corrente col deposito di quanto spettante ai dipendenti e viene annualmente aggiornato in base al maturato.

Variazioni e Storni di Bilancio.

Nel corso del 2023 sono stati apportati i seguenti storni/ variazioni di Bilancio:

STORNI - VARIAZIONI PER CAPITOLO - ANNO 2023

PARTE ENTRATA

CAPITOLO 00001 000 2023

Cod Bilanci: 1.01

Risorsa : 0000.00

OGGETTO : TASSA ANNUALE A RUOLO

Descrizione	Delibera	Data Deliber.	Tipo	Importo
PREVISIONE INIZIALE				828.485,00
VARIAZIONE NEGATIVA	2/B	11/1/2023	C	-2.270,00
VARIAZIONE NEGATIVA	1/D	8/2/2023	C	-775,00
VARIAZIONE NEGATIVA	1/E	8/2/2023	C	-620,00
VARIAZIONE NEGATIVA	8/B	26/4/2023	C	-205,00
VARIAZIONE NEGATIVA	9/B	23/5/2023	C	-155,00
VARIAZIONE NEGATIVA	8/D	19/7/2023	C	-155,00
PREVISIONE DEFINITIVA				824.305,00

PARTE USCITA

CAPITOLO 00010 000 2023

Cod Bilanci: 1.02.00

Intervento : 0000.00

OGGETTO : TRATTAMENTO ECONOMICO FONDAMENTALE PERSONALE DIPENDENTE

Descrizione	Delibera	Data Deliber.	Tipo	Importo
PREVISIONE INIZIALE				108.500,00
STORNO POSITIVO	4/A	28/11/2023	C	964,56
PREVISIONE DEFINITIVA				109.464,56

CAPITOLO 00038 000 2023

Cod Bilanci: 1.04.00

Intervento : 0000.00

OGGETTO : INIZIATIVE DIVULGATIVE

Descrizione	Delibera	Data Deliber.	Tipo	Importo
PREVISIONE INIZIALE				200,00
STORNO POSITIVO	8/G	19/7/2023	C	200,00
PREVISIONE DEFINITIVA				400,00

CAPITOLO 00047 000 2023

Cod Bilanci: 1.04.00

Intervento : 0000.00

OGGETTO : AFFITTO SEDE

Descrizione	Delibera	Data Deliber.	Tipo	Importo
PREVISIONE INIZIALE				38.856,36
STORNO POSITIVO	8/B	25/10/2023	C	11.253,70
PREVISIONE DEFINITIVA				50.110,06

ASSEMBLEA ORDINARIA

CAPITOLO 00055 000 2023

Cod Bilanci1.04.00

Intervento : 0000.00

OGGETTO : CONSULENZE: LEGALE, AMMINISTRATIVA, TRIBUTARIA

Descrizione	Delibera	Data Deliber.	Tipo	Importo
<i>PREVISIONE INIZIALE</i>				45.368,80
STORNO POSITIVO	9/T	28/11/2023	C	1.500,00
<i>PREVISIONE DEFINITIVA</i>				46.868,80

IL TESORIERE
DOTT. STEFANO REGGIANI

RELAZIONE DEL COLLEGIO REVISORI DEI CONTI – CONTO CONSUNTIVO 2023

Care Colleghe e Colleghi,

il Collegio dei Revisori ha esaminato la proposta di bilancio e relativo conto economico dell'esercizio chiuso al 31.12.2023, approvato dal Consiglio nella seduta del 13.02.2023, svoltasi in modalità di video conferenza.

I sottoscritti revisori hanno ricevuto i documenti nei termini ed hanno potuto riscontrare che il bilancio al 31 dicembre 2023 dell'Ordine Provinciale dei Medici Chirurghi e degli Odontoiatri di Modena, corrisponde alle risultanze contabili ed è stato redatto con l'applicazione dei criteri e secondo gli schemi previsti dal D.P.R. 27/02/2003 n. 97, che sono applicabili in quanto compatibili con la posizione giuridica dell'Ordine.

Il Bilancio Consuntivo dell'esercizio 2023 è composto dai seguenti documenti:

- 1) Stato Patrimoniale;
- 2) Conto Economico;
- 3) Consuntivo Finanziario Gestionale;
- 4) Situazione Amministrativa Generale;
- 5) Flusso di cassa;
- 6) Relazione della Gestione del Tesoriere;
- 7) Relazione del Presidente.

Il bilancio economico/patrimoniale evidenzia un avanzo economico pari a € 152.923,40.

Il rendiconto finanziario gestionale, considerato l'avanzo di amministrazione iniziale, evidenzia un avanzo di amministrazione complessivo per l'esercizio in esame pari a € 192.073,42.

Il Collegio, preso atto:

- che i Revisori hanno partecipato con assiduità alle riunioni del Consiglio Provinciale ed hanno ottenuto dalla struttura amministrativa tutte le informazioni richieste sulle operazioni di maggior rilievo economico, finanziario e patrimoniale effettuate;
- che hanno effettuato le verifiche periodiche trimestrali a valere sull'annualità 2023 come risultano dai verbali di cui alle seguenti date: 22.02.2023 (approvazione bilancio 2022), del 11.05.2023 controllo I trimestre 2023, del 20.07.2023 controllo II trimestre 2023, del 26.10.2023 controllo III trimestre 2023, controllo del 28.11.2023 sul conto consuntivo provvisorio 2023 e preventivo provvisorio 2024; del 29.02.2024 controllo IV trimestre 2023;
- che hanno acquisito conoscenza e vigilato, per quanto di competenza, sull'adeguatezza della struttura organizzativa e sul rispetto dei principi di corretta amministrazione;
- che hanno valutato e vigilato sull'adeguatezza del sistema di controllo interno e di quello amministrativo-contabile, nonché sull'affidabilità di quest'ultimo a rappresentare correttamente i fatti di gestione;
- che i Revisori hanno condotto il loro esame sulla gestione contabile relativa all'anno 2023 secondo i Principi di Revisione Contabile, effettuando verifiche a campione sulle poste rilevate nei documenti che compongono il Rendiconto Generale 2023;

ASSEMBLEA ORDINARIA

- che in conformità ai predetti Principi, la revisione è stata pianificata e svolta al fine di acquisire ogni elemento necessario per accertare se il bilancio consuntivo fosse viziato da errori significativi e se fosse attendibile nel suo complesso;
- che nel corso dell'attività di controllo non sono emersi né "omissioni" né "fatti censurabili" tali da richiedere la segnalazione agli organismi di controllo o menzione nella presente relazione;
- che da tutto quanto emergeva dalle verifiche, il Collegio congiuntamente, dopo aver approfondito le tematiche, prendeva le opportune decisioni collegiali verbalizzandole;

VERIFICATO

che:

- la contabilità è stata tenuta con il sistema meccanizzato;
- le singole rilevazioni contabili hanno trovato la loro collocazione in appositi libri o registri;
- gli obblighi fiscali e previdenziali a carico dell'Ente risultano essere stati rispettati;
- i versamenti di imposte, tributi e contributi dovuti nell'anno 2023 compreso I.V.A. per effetto delle regole relativo allo *split payment*, sono stati eseguiti nei termini prescritti dalle vigenti norme;

TENUTO CONTO

che:

- il Collegio ha effettuato controlli a campione sia sui capitoli più rilevanti che sugli aspetti gestionali più significativi;
- l'attività di controllo svolta dal Collegio dei Revisori ed i riscontri effettuati sulla contabilità consentono di confermare l'esatta corrispondenza dei valori dello Stato Patrimoniale e del Conto Economico, nonché la loro corretta esposizione e l'attendibilità delle rispettive valutazioni;
- i risultati finanziari, economici e patrimoniali di gestione sono stati correttamente esposti;
- i dati contabili presenti nei singoli prospetti del Conto Consuntivo e dei relativi allegati sono esatti ed esposti chiaramente;
- le risultanze contabili possono così essere esposte e sintetizzate:

Stato Patrimoniale

	2023	2022
Attivo	1.897.657,06	1.345.102,90
Passivo	1.744.733,66	1.241.197,54
	AVANZO 152.923,40	AVANZO 103.905,36

Conto Economico

	2023	2022
Costi	870.331,05	887.145,30
Proventi	1.023.254,45	991.050,66
	AVANZO 152.923,40	AVANZO 103.905,36

La situazione di cassa al 31.12.2023 è così sintetizzata:

ORDINE PROV.LE DEI MEDICI E CHIRURGHI

DELLA PROVINCIA DI MODENA
CONTO CONSUNTIVO ANNO 2023

SITUAZIONE AMMINISTRATIVA

	GESTIONE		
	Residui	Competenza	TOTALE
Fondo di cassa al 1° gennaio _____	//	//	596.041,69
RISCOSSIONI _____	114.689,25	1.389.081,11	1.503.770,36
PAGAMENTI _____	229.326,57	1.489.421,30	1.718.747,87
FONDO DI CASSA al 31/12 _____			381.064,18
RESIDUI ATTIVI _____	46.463,44	162.327,34	208.790,78
RESIDUI PASSIVI _____	34.703,31	363.078,23	397.781,54
DIFFERENZA _____			-188.990,76
		AVANZO (+)	192.073,42

I revisori attestano che, nella stesura dello stato patrimoniale e del conto economico, sono stati rispettati i principi di redazione previsti dalla Legge e che non sono state effettuate compensazioni di partite.

In particolare, è stato accertato il rispetto del criterio di prudenza nelle valutazioni e del principio della competenza economica.

Il fondo di cassa al 31 dicembre 2023 è dato dalla sommatoria delle liquidità esistenti in cassa e delle liquidità depositate su conti correnti presso BPER Banca S.p.A.

In particolare, il Collegio attesta che:

1. nella stesura del Bilancio Consuntivo 2023 composto da Stato Patrimoniale, Conto Economico e Consuntivo Finanziario Gestionale, sono stati rispettati i termini di redazione previsti dal Codice Civile, dalle norme portate dal D.P.R. n. 97 del 27/02/2003 e dal regolamento per l'amministrazione, la finanza e la contabilità del Consiglio Provinciale dell'Ordine dei Medici ed Odontoiatri della Provincia di Modena approvato con delibera del Consiglio n. 7/h del 13 novembre 2001;
2. le riunioni del Consiglio Direttivo si sono svolte nel rispetto delle norme statutarie, legislative e regolamentari che ne disciplinano il funzionamento;

ASSEMBLEA ORDINARIA

3. i dati riportati nel rendiconto generale con quelli analitici desunti dalla contabilità generale tenuta nel corso della gestione corrispondono;
4. non ha ritenuto opportuno riportare nella presente relazione nessuna tabella numerica e nessun grafico illustrativo in quanto gli stessi sono presenti negli elaborati di bilancio predisposti dal Tesoriere, e che gli stessi risultano sufficientemente chiari e completi.

Nella sua relazione il Tesoriere ha illustrato l'andamento di gestione nel suo complesso e nei vari settori in cui l'Ente ha operato nonché i fattori che ne hanno determinato il risultato di esercizio.

Riguardo ai criteri di valutazione adottati dal Consiglio in sede di redazione del bilancio, il Collegio attesta che le stesse sono conformi a quanto disposto dall'art. 2426 del Codice Civile e dal regolamento per l'amministrazione, la finanza e la contabilità di cui il Consiglio Provinciale dell'Ordine dei Medici ed Odontoiatri della Provincia di Modena si è dotato.

In particolare, si precisa che:

- le immobilizzazioni materiali sono state valutate al costo di acquisto ed iscritte nei relativi conti specifici, con evidenziazione, tra le passività dello stato patrimoniale, dei relativi fondi di ammortamento;
- gli ammortamenti sono stati calcolati per la quota corrispondente al deperimento per il consumo dei beni avvenuto nell'esercizio, tenendo presente quindi la residua possibilità di utilizzazione del bene;
- il Fondo Trattamento di Fine Rapporto del personale evidenzia il debito dell'Ente verso il personale alla fine dell'esercizio, calcolato in conformità alla vigente legislazione ed al contratto collettivo di lavoro applicato;
- i debiti sono stati iscritti secondo il loro valore nominale di estinzione;
- i ricavi e i costi sono stati determinati nel rispetto dei principi di prudenza e competenza temporale.

Si dà atto, inoltre, che nella relazione del Tesoriere è riportata la dimostrazione del raccordo tra l'avanzo economico e l'incremento dell'avanzo di amministrazione dell'esercizio 2023.

Il Collegio dei Revisori dei Conti nell'ambito dei propri compiti istituzionali, svolti in situazione di assoluta indipendenza sia soggettiva che oggettiva, in applicazione di quanto sancito dall'art. 47 del DPR del 27/02/2003 n. 97 da atto di aver esaminato:

1. il conto consuntivo dell'esercizio finanziario 2023 e dei suoi allegati predisposti dalla struttura tecnica sotto il continuo controllo del Tesoriere;
2. la documentazione contabile;
3. la relazione di gestione del Tesoriere;

ATTESTANDO

che lo stesso è stato redatto in base ai criteri di cui:

- 1) Al D.P.R. nr. 97 del 27/02/2003;
- 2) Al Codice Civile;
- 3) Al regolamento per l'amministrazione, la finanza e la contabilità attualmente in vigore.

Considerato che sono state effettuate, durante l'esercizio, verifiche periodiche di regolarità amministrativa e contabile, il Collegio espone considerazioni e proposte tendenti a conseguire efficienza ed economicità nella gestione.

Il compito del Collegio non si esaurisce con la semplice verifica della gestione finanziaria, poiché, statutariamente compito del Collegio è anche quello di "esaminare i bilanci redigendo apposita relazione illustrativa".

A tal proposito si precisa quanto sancito dall'art. 47 del DPR n. 97 del 27/02/2003 che così testualmente recita: *"Il Collegio dei Revisori dei Conti, nei termini previsti dal comma 4, dell'art. 38, redige la propria relazione formulando valutazioni e giudizi sulla regolarità amministrativo-contabile della gestione ed, in uno con le altre strutture facenti parte del controllo interno, anche valutazioni in ordine alla realizzazione del programma e degli obiettivi fissati all'inizio dell'esercizio, ponendo in evidenza le cause che ne hanno determinato eventuali scostamenti"*.

A giudizio del Collegio il Conto Consuntivo in esame, nel suo complesso, è stato redatto con chiarezza e rappresenta in modo veritiero e corretto la situazione patrimoniale e finanziaria dell'Ordine ed il risultato economico per l'esercizio chiuso al 31 dicembre 2023.

Sulla base di quanto precede, il Collegio dei Revisori dei Conti, visti i risultati delle verifiche effettuate e considerando quanto esposto in precedenza, verificata la corrispondenza delle risultanze di bilancio con le scritture contabili nonché la regolarità ed economicità della gestione, esprime all'unanimità **parere favorevole** in ordine all'approvazione del **bilancio consuntivo chiuso al 31/12/2023**.

Modena lì 03/03/2024

Il Collegio dei Revisori

Presidente - Dott.ssa Elena Bulgarelli
Componente - Dott. Riccardo Guidetti	ASSENTE
Componente - Prof. Luca Giannetti

ASSEMBLEA ORDINARIA

DELIBERA DELL'ASSEMBLEA – CONTO CONSUNTIVO 2023

Terminata l'esposizione il Presidente pone in approvazione il Conto Consuntivo anno 2023.

L'assemblea ordinaria dell'Ordine Provinciale dei Medici Chirurghi e degli Odontoiatri di Modena:

- visto l'ordine del giorno e udito il Presidente che pone all'approvazione il Conto Consuntivo anno 2023;
- vista la normativa istituzionale dell'Ordine e le disposizioni di legge vigenti e regolamentari in materia contabile;
- visto il conto consuntivo dell'esercizio 2023 e le relazioni del Consigliere Tesoriere e del Collegio Revisori dei Conti;
- accertato che le risultanze contabili in esso esposte sono state precedute da attenta analisi dei registri e documenti contabili dell'Ordine, per cui non sono rilevabili altri impegni o spese fuori bilancio;
- preso atto della positiva gestione cui il conto consuntivo si riferisce;
- con votazione dell'assemblea all'unanimità con n. 141 voti favorevoli, n. 0 voti contrari e n. 0 astenuti

APPROVA

1) **il conto consuntivo dell'esercizio finanziario 2023** che registra, in conto competenza, i seguenti dati riepilogativi:

ORDINE PROV.LE DEI MEDICI E CHIRURGH
DELLA PROVINCIA DI MODENA

Pag. 1
 31/12/2023

CONTO CONSUNTIVO - PARTE ENTRATA ANNO 2023

DATI DEL CAPITOLO		GESTIONE DI COMPETENZA			GESTIONE DEI RESIDUI ATTIVI		GEST. DI CASSA
CODICE CAP. ART.	DESCRIZIONE	PREVISIONI	SOMME ACCERT.	DIFFERENZE RISPETTO ALLE PREVISIONI		VARIAZIONI	
		Iniziali	Riscosse		Residui Iniziali	In Aumento	Previsioni
		Var. Positive	Rimaste da Riscuotere	In Aumento	Riscossi	In Diminuzione	Riscossioni
		Var. Negative	Totale Accertato	In Diminuzione	Rimasti da Riscuotere		Diff. in aumento
		Definitive			Totale	Totale Residui Attivi	Diff. in diminuzione
000	AVANZO DI AMMINISTRAZIONE	0,00	0,00	0,00	0,00	0,00	0,00
0 0		0,00	0,00	0,00	0,00	0,00	0,00
		0,00	0,00		0,00		0,00
		0,00			0,00	0,00	0,00
	<input type="checkbox"/> AVANZO DI AMMINISTRAZIONE	0,00	0,00	0,00	0,00	0,00	0,00
		0,00	0,00	0,00	0,00	0,00	0,00
		0,00	0,00		0,00		0,00
		0,00			0,00	0,00	0,00
TITOLO : 1 ENTRATE CONTRIBUTIVE							
CATEGORIA : 1 Contributi associativi							
101	TASSA ANNUALE A RUOLO	828.485,00	801.835,00	0,00	73.823,53	0,00	898.128,53
1 0		0,00	22.470,00	0,00	57.572,55	-183,69	859.407,55
		-4.180,00	824.305,00		16.067,29		0,00
		824.305,00			73.639,84	38.537,29	-38.720,98
101	TASSA ANNUALE A RUOLO SUPPLETTIVO	0,00	0,00	0,00	0,00	0,00	0,00
2 0		0,00	0,00	0,00	0,00	0,00	0,00
		0,00	0,00		0,00		0,00
		0,00			0,00	0,00	0,00
101	TASSA ANNUALE A ESAZIONE DIRETTA	22.010,00	23.715,00	2.325,00	1.085,00	0,00	23.095,00
3 0		0,00	620,00	0,00	620,00	-155,00	24.335,00
		0,00	24.335,00		310,00		1.240,00
		22.010,00			930,00	930,00	0,00
101	TASSA SOCIETA' TRA PROFESSIONISTI	4.900,00	5.600,00	700,00	350,00	0,00	5.250,00
4 0		0,00	0,00	0,00	350,00	0,00	5.950,00
		0,00	5.600,00		0,00		700,00
		4.900,00			350,00	0,00	0,00
	<input type="checkbox"/> TOTALI CATEGORIA 01	855.395,00	831.150,00	3.025,00	75.258,53	0,00	926.473,53
		0,00	23.090,00	0,00	58.542,55	-338,69	889.692,55
		-4.180,00	854.240,00		16.377,29		1.940,00
		851.215,00			74.919,84	39.467,29	-38.720,98
	<input type="checkbox"/> TOTALI TITOLO 1	855.395,00	831.150,00	3.025,00	75.258,53	0,00	926.473,53
		0,00	23.090,00	0,00	58.542,55	-338,69	889.692,55
		-4.180,00	854.240,00		16.377,29		1.940,00
		851.215,00			74.919,84	39.467,29	-38.720,98
TITOLO : 2 ENTRATE DIVERSE							
CATEGORIA : 2 Entrate derivanti dalla prestazione di servizi							
202	TASSA RILASCIO CERTIFICAZIONI	0,00	0,00	0,00	0,00	0,00	0,00
6 0		0,00	0,00	0,00	0,00	0,00	0,00
		0,00	0,00		0,00		0,00
		0,00			0,00	0,00	0,00
202	PARERI DI CONGRUITA'	182,00	156,00	0,00	0,00	0,00	182,00
7 0		0,00	0,00	-26,00	0,00	0,00	156,00
		0,00	156,00		0,00		0,00
		182,00			0,00	0,00	-26,00

ORDINE PROV.LE DEI MEDICI E CHIRURGHI DELLA PROVINCIA DI MODENA

Pag. 2

31/12/2023

CONTO CONSUNTIVO - PARTE ENTRATA ANNO 2023

DATI DEL CAPITOLO		GESTIONE DI COMPETENZA			GESTIONE DEI RESIDUI ATTIVI		GEST. DI CASSA
CODICE CAP. ART.	DESCRIZIONE	PREVISIONI	SOMME ACCERT.	DIFFERENZE RISPETTO ALLE PREVISIONI		VARIAZIONI	
		Iniziali	Riscosse		Residui Iniziali	In Aumento	Previsioni
		Var. Positive	Rimaste da Riscuotere	In Aumento	Riscossi	In Diminuzione	Riscossioni
		Var. Negative	Totale Accertato	In Diminuzione	Rimasti da Riscuotere		Diff. in aumento
		Definitive			Totali	Totale Residui Attivi	Diff. in diminuzione
202	TASSA ISCRIZIONE (PRIMA	250,00	240,00	0,00	0,00	0,00	250,00
8 0	ISCRIZIONE E ISCRIZIONE PER	0,00	0,00	-10,00	0,00	0,00	240,00
	TRASFERIMENTO)	0,00	240,00		0,00		0,00
		250,00			0,00	0,00	-10,00
	TOTALI CATEGORIA 02	432,00	396,00	0,00	0,00	0,00	432,00
		0,00	0,00	-36,00	0,00	0,00	396,00
		0,00	396,00		0,00		0,00
		432,00			0,00	0,00	-36,00
CATEGORIA : 3 Redditi e proventi patrimoniali							
203	INTERESSI ATTIVI SU DEPOSITI	3.150,00	0,00	11.850,00	2,00	2.735,06	3.152,00
15 0		0,00	15.000,00	0,00	2.737,06	0,00	2.737,06
		0,00	15.000,00		0,00		0,00
		3.150,00			2.737,06	15.000,00	-414,94
203	INTERESSI ATTIVI PARTECIPAZIONE	0,00	0,00	0,00	0,00	0,00	0,00
16 0	E ACQUISTO VALORI MOBILIARI	0,00	0,00	0,00	0,00	0,00	0,00
		0,00	0,00		0,00	0,00	0,00
		0,00			0,00	0,00	0,00
203	FITTI ATTIVI	0,00	0,00	0,00	0,00	0,00	0,00
17 0		0,00	0,00	0,00	0,00	0,00	0,00
		0,00	0,00		0,00		0,00
		0,00			0,00	0,00	0,00
203	INTERESSI SU MUTUAL	0,00	0,00	0,00	0,00	0,00	0,00
18 0	PERSONALE	0,00	0,00	0,00	0,00	0,00	0,00
		0,00	0,00		0,00		0,00
		0,00			0,00	0,00	0,00
203	INTERESSI SU PRESTITI AL	50,00	125,78	222,68	0,20	0,00	50,20
19 0	PERSONALE	0,00	146,90	0,00	0,19	-0,01	125,97
		0,00	272,68		0,00		75,77
		50,00			0,19	146,90	0,00
203	ALTRI PROVENTI PATRIMONIALI	0,00	0,00	0,00	0,00	0,00	0,00
20 0		0,00	0,00	0,00	0,00	0,00	0,00
		0,00	0,00		0,00		0,00
		0,00			0,00	0,00	0,00
		3.200,00	125,78	12.072,68	2,20	2.735,06	3.202,20
	TOTALI CATEGORIA 03	0,00	15.146,90	0,00	2.737,25	-0,01	2.863,03
		0,00	15.272,68		0,00		75,77
		3.200,00			2.737,25	15.146,90	-414,94
CATEGORIA : 4 Poste correttive e compensative di spese correnti							
204	RIMBORSI SPESE PER UTILIZZO	0,00	0,00	0,00	0,00	0,00	0,00
25 0	SALONE SEDE	0,00	0,00	0,00	0,00	0,00	0,00
		0,00	0,00		0,00		0,00
		0,00			0,00	0,00	0,00
204	CONTRIBUTI DA ALTRI ENTI DEL	5.663,00	7.562,76	1.899,76	1.200,00	800,00	6.863,00
26 0	SETTORE PUBBLICO PER	0,00	0,00	0,00	2.000,00	0,00	9.562,76
	FORMAZIONE E AGGIORNAMENTO	0,00	7.562,76		0,00		2.699,76
	PROFESSIONALE	5.663,00			2.000,00	0,00	0,00

**ORDINE PROV.LE DEI MEDICI E CHIRURGHI
DELLA PROVINCIA DI MODENA**

Pag. 3
31/12/2023

CONTO CONSUNTIVO - PARTE ENTRATA ANNO 2023

DATI DEL CAPITOLO		GESTIONE DI COMPETENZA			GESTIONE DEI RESIDUI ATTIVI		GEST. DI CASSA
CODICE CAP. ART.	DESCRIZIONE	PREVISIONI	SOMME ACCERT.	DIFFERENZE RISPETTO ALLE PREVISIONI	VARIAZIONI		
		Iniziali	Riscosse		Residui Iniziali	In Aumento	Previsioni
		Var. Positive	Rimaste da Riscuotere	In Aumento	Riscossi	In Diminuzione	Riscossioni
		Var. Negative	Totale Accertato	In Diminuzione	Rimasti da Riscuotere		Diff. in aumento
		Definitive			Totale	Totale Residui Attivi	Diff. in diminuzione
204	CONTRIBUTO FNOMCEO PER SPESE DI ESAZIONE	0,00	0,00	0,00	0,00	0,00	0,00
27 0		0,00	0,00	0,00	0,00	0,00	0,00
		0,00	0,00		0,00		0,00
		0,00			0,00	0,00	0,00
204	RIMBORSI E RECUPERI DIVERSI	3.000,00	5.822,85	3.822,85	50,00	1.601,51	3.050,00
28 0		0,00	1.000,00	0,00	1.651,51	0,00	7.474,36
		0,00	6.822,85		0,00		4.424,36
		3.000,00			1.651,51	1.000,00	0,00
204	RIMBORSO SPESE ASSOCIAZIONI	0,00	0,00	0,00	0,00	0,00	0,00
29 0		0,00	0,00	0,00	0,00	0,00	0,00
		0,00	0,00		0,00		0,00
		0,00			0,00	0,00	0,00
204	INTERESSI DI MORA E PENALITA'	50,00	867,69	817,69	0,00	0,00	50,00
30 0		0,00	0,00	0,00	0,00	0,00	867,69
		0,00	867,69		0,00		817,69
		50,00			0,00	0,00	0,00
204	RIMBORSO SPESE PARTECIPAZIONE CORSI ECM	0,00	0,00	0,00	0,00	0,00	0,00
31 0		0,00	0,00	0,00	0,00	0,00	0,00
		0,00	0,00		0,00		0,00
		0,00			0,00	0,00	0,00
TOTALI CATEGORIA 04		8.713,00	14.253,30	6.540,30	1.250,00	2.401,51	9.963,00
		0,00	1.000,00	0,00	3.651,51	0,00	17.904,81
		0,00	15.253,30		0,00		7.941,81
		8.713,00			3.651,51	1.000,00	0,00
CATEGORIA : 5 Entrate non classificabili in altre voci							
205	ENTRATE NON CLASSIFICABILI IN ALTRE VOCI	17.575,00	32.357,25	14.802,25	14.849,25	2.739,43	32.424,25
35 0		0,00	20,00	0,00	17.568,68	0,00	49.925,93
		0,00	32.377,25		20,00		17.501,68
		17.575,00			17.588,68	40,00	0,00
TOTALI CATEGORIA 05		17.575,00	32.357,25	14.802,25	14.849,25	2.739,43	32.424,25
		0,00	20,00	0,00	17.568,68	0,00	49.925,93
		0,00	32.377,25		20,00		17.501,68
		17.575,00			17.588,68	40,00	0,00
TOTALI TITOLO 2		29.920,00	47.132,33	33.415,23	16.101,45	7.876,00	46.021,45
		0,00	16.166,90	-36,00	23.957,44	-0,01	71.089,77
		0,00	63.299,23		20,00		25.519,26
		29.920,00			23.977,44	16.186,90	-450,94
TITOLO : 3 ENTRATE PER ALIENAZIONE DI BENI PATRIMONIALI							
CATEGORIA : 6 Partecipazione e acquisto valori mobiliari							
306	REALIZZO TITOLI EMESSI O GARANZITI DALLO STATO E ASSIMILATI	0,00	0,00	0,00	0,00	0,00	0,00
40 0		0,00	0,00	0,00	0,00	0,00	0,00
		0,00	0,00		0,00		0,00
		0,00			0,00	0,00	0,00
306	REALIZZO DI BUONI POSTALI	0,00	0,00	0,00	0,00	0,00	0,00
41 0		0,00	0,00	0,00	0,00	0,00	0,00
		0,00	0,00		0,00		0,00
		0,00			0,00	0,00	0,00

ASSEMBLEA ORDINARIA

ORDINE PROV.LE DEI MEDICI E CHIRURGHI DELLA PROVINCIA DI MODENA

Pag. 4

31/12/2023

CONTO CONSUNTIVO - PARTE ENTRATA ANNO 2023

DATI DEL CAPITOLO		GESTIONE DI COMPETENZA			GESTIONE DEI RESIDUI ATTIVI		GEST. DI CASSA
CODICE CAP. ART.	DESCRIZIONE	PREVISIONI	SOMME ACCERT.	DIFFERENZE RISPETTO ALLE PREVISIONI		VARIAZIONI	
		Iniziali	Riscosse		Residui Iniziali	In Aumento	Previsioni
		Var. Positive	Rimaste da Riscuotere	In Aumento	Riscossi	In Diminuzione	Riscossioni
		Var. Negative	Totale Accertato	In Diminuzione	Rimasti da Riscuotere		Diff. in aumento
		Definitive			Totali	Totale Residui Attivi	Diff. in diminuzione
306	REALIZZO ALTRI TITOLI DI CREDITO	0,00	0,00	0,00	0,00	0,00	0,00
42 0		0,00	0,00	0,00	0,00	0,00	0,00
		0,00	0,00		0,00		0,00
		0,00			0,00	0,00	0,00
		0,00			0,00	0,00	0,00
	TOTALI CATEGORIA 06	0,00	0,00	0,00	0,00	0,00	0,00
		0,00	0,00	0,00	0,00	0,00	0,00
		0,00	0,00		0,00		0,00
		0,00			0,00	0,00	0,00
CATEGORIA : 7 Entrate per alienazione di beni patrimoniali e riscossione di crediti							
307	ALIENAZIONE DI IMMOBILI E DIRITTI REALI	0,00	0,00	0,00	0,00	0,00	0,00
45 0		0,00	0,00	0,00	0,00	0,00	0,00
		0,00	0,00		0,00		0,00
		0,00			0,00	0,00	0,00
307	ALIENAZIONE DI IMMOBILIZZAZIONI TECNICHE	0,00	0,00	0,00	0,00	0,00	0,00
46 0		0,00	0,00	0,00	0,00	0,00	0,00
		0,00	0,00		0,00	0,00	0,00
		0,00			0,00	0,00	0,00
307	RISCOSSIONE DI CREDITI	0,00	0,00	0,00	0,00	0,00	0,00
47 0		0,00	0,00	0,00	0,00	0,00	0,00
		0,00	0,00		0,00		0,00
		0,00			0,00	0,00	0,00
	TOTALI CATEGORIA 07	0,00	0,00	0,00	0,00	0,00	0,00
		0,00	0,00	0,00	0,00	0,00	0,00
		0,00	0,00		0,00		0,00
		0,00			0,00	0,00	0,00
	TOTALI TITOLO 3	0,00	0,00	0,00	0,00	0,00	0,00
		0,00	0,00	0,00	0,00	0,00	0,00
		0,00	0,00		0,00		0,00
		0,00			0,00	0,00	0,00
TITOLO : 4 ENTRATE DERIVANTI DA ACCENSIONE DI PRESTITI							
CATEGORIA : 8 Riscossione di crediti e anticipazioni							
408	RISCOSSIONE DI MUTUI A MEDIO E LUNGO TERMINE	0,00	0,00	0,00	0,00	0,00	0,00
55 0		0,00	0,00	0,00	0,00	0,00	0,00
		0,00	0,00		0,00		0,00
		0,00			0,00	0,00	0,00
408	RISCOSSIONE DI PRESTITI E ANTICIPAZIONI	20.000,00	0,00	0,00	23.500,86	0,00	43.500,86
56 0		0,00	0,00	-20.000,00	7.399,92	0,00	7.399,92
		0,00	0,00		16.100,94		0,00
		20.000,00			23.500,86	16.100,94	-36.100,94
408	RISCOSSIONE DEPOSITI A CAUZIONE	0,00	0,00	0,00	0,00	0,00	0,00
57 0		0,00	0,00	0,00	0,00	0,00	0,00
		0,00	0,00		0,00		0,00
		0,00			0,00	0,00	0,00
408	RISCOSSIONE DI CREDITI DIVERSI	0,00	0,00	0,00	0,00	0,00	0,00
58 0		0,00	0,00	0,00	0,00	0,00	0,00
		0,00	0,00		0,00		0,00
		0,00			0,00	0,00	0,00

**ORDINE PROV.LE DEI MEDICI E CHIRURGHI
DELLA PROVINCIA DI MODENA**

Pag. 5
31/12/2023

CONTO CONSUNTIVO - PARTE ENTRATA ANNO 2023

DATI DEL CAPITOLO		GESTIONE DI COMPETENZA			GESTIONE DEI RESIDUI ATTIVI		GEST. DI CASSA
CODICE CAP. ART.	DESCRIZIONE	PREVISIONI	SOMME ACCERT.	DIFFERENZE RISPETTO ALLE PREVISIONI	VARIAZIONI		
		Iniziali	Riscosse		Residui Iniziali	In Aumento	Previsioni
		Var. Positive	Rimaste da Riscuotere	In Aumento	Riscossi	In Diminuzione	Riscossioni
		Var. Negative	Totale Accertato	In Diminuzione	Rimasti da Riscuotere		Diff. in aumento
		Definitive			Totali	Totale Residui Attivi	Diff. in diminuzione
TOTALI CATEGORIA 08		20.000,00	0,00	0,00	23.500,86	0,00	43.500,86
		0,00	0,00	-20.000,00	7.399,92	0,00	7.399,92
		0,00	0,00		16.100,94		0,00
		20.000,00			23.500,86	16.100,94	-36.100,94
CATEGORIA : 9 Entrate comuni							
409	ASSUNZIONE DI MUTUI	400.000,00	400.000,00	0,00	0,00	0,00	400.000,00
60 0		0,00	0,00	0,00	0,00	0,00	400.000,00
		0,00	400.000,00		0,00		0,00
		400.000,00			0,00	0,00	0,00
409	ASSUNZIONE DI ANTICIPAZIONI PASSIVE	0,00	0,00	0,00	0,00	0,00	0,00
61 0		0,00	0,00	0,00	0,00	0,00	0,00
		0,00	0,00		0,00		0,00
		0,00			0,00	0,00	0,00
409	ASSUNZIONE DEBITI DIVERSI	0,00	0,00	0,00	0,00	0,00	0,00
62 0		0,00	0,00	0,00	0,00	0,00	0,00
		0,00	0,00		0,00		0,00
		0,00			0,00	0,00	0,00
TOTALI CATEGORIA 09		400.000,00	400.000,00	0,00	0,00	0,00	400.000,00
		0,00	0,00	0,00	0,00	0,00	400.000,00
		0,00	400.000,00		0,00		0,00
		400.000,00			0,00	0,00	0,00
TOTALI TITOLO 4		420.000,00	400.000,00	0,00	23.500,86	0,00	443.500,86
		0,00	0,00	-20.000,00	7.399,92	0,00	407.399,92
		0,00	400.000,00		16.100,94		0,00
		420.000,00			23.500,86	16.100,94	-36.100,94
TITOLO : 5 PARTITE DI GIRO							
CATEGORIA : 0 PARTITE DI GIRO							
500	SERVIZIO ECONOMATO	9.500,00	3.367,88	0,00	1.500,00	0,00	11.000,00
74 0		0,00	1.500,00	-4.632,12	1.500,00	0,00	4.867,88
		0,00	4.867,88		0,00		0,00
		9.500,00			1.500,00	1.500,00	-6.132,12
500	RITENUTE PER CONTO TERZI - IVA SPLIT PAYMENT	60.000,00	26.154,52	0,00	28.498,06	0,00	88.498,06
75 0		0,00	33.845,48	0,00	8.150,63	-8.782,22	34.305,15
		0,00	60.000,00		11.565,21		0,00
		60.000,00			19.715,84	45.410,69	-54.192,91
TOTALI CATEGORIA 00		69.500,00	29.522,40	0,00	29.998,06	0,00	99.498,06
		0,00	35.345,48	-4.632,12	9.650,63	-8.782,22	39.173,03
		0,00	64.867,88		11.565,21		0,00
		69.500,00			21.215,84	46.910,69	-60.325,03
CATEGORIA : 10 Entrate aventi natura di partite di giro							
510	RITENUTE ERARIALI PER LAVORO AUTONOMO	60.000,00	14.040,12	0,00	40.809,07	0,00	100.809,07
65 0		0,00	35.959,88	-10.000,00	8.424,84	-31.384,23	22.464,96
		0,00	50.000,00		1.000,00		0,00
		60.000,00			9.424,84	36.959,88	-78.344,11

ASSEMBLEA ORDINARIA

ORDINE PROV.LE DEI MEDICI E CHIRURGHI DELLA PROVINCIA DI MODENA

Pag. 6

31/12/2023

CONTO CONSUNTIVO - PARTE ENTRATA ANNO 2023

DATI DEL CAPITOLO		GESTIONE DI COMPETENZA			GESTIONE DEI RESIDUI ATTIVI		GEST. DI CASSA
CODICE CAP. ART.	DESCRIZIONE	PREVISIONI	SOMME ACCERT.	DIFFERENZE RISPETTO ALLE PREVISIONI		VARIAZIONI	
		Iniziali	Riscosse		Residui Iniziali	In Aumento	Previsioni
		Var. Positive	Rimaste da Riscuotere	In Aumento	Riscossi	In Diminuzione	Riscossioni
		Var. Negative	Totale Accertato	In Diminuzione	Rimasti da Riscuotere		Diff. in aumento
		Definitive			Totali	Totale Residui Attivi	Diff. in diminuzione
510	RITENUTE ERARIALI PER LAVORO DIPENDENTE	85.000,00	46.748,50	0,00	11.751,60	0,00	96.751,60
66 0		0,00	38.251,50	0,00	5.854,30	-5.897,30	52.602,80
		0,00	85.000,00		0,00		0,00
		85.000,00			5.854,30	38.251,50	-44.148,80
510	RITENUTE ERARIALI PER LAVORO ASSIMILATO A DIPENDENTE	16.000,00	1.227,82	0,00	14.307,97	0,00	30.307,97
67 0		0,00	4.000,00	-10.772,18	724,52	-12.983,45	1.952,34
		0,00	5.227,82		600,00		0,00
		16.000,00			1.324,52	4.600,00	-28.355,63
510	RITENUTE PREVIDENZIALI E ASSISTENZIALI LAVORO ASSIMILATO A DIPENDENTE	6.000,00	60,40	0,00	5.828,00	0,00	11.828,00
68 0		0,00	500,00	-5.439,60	12,80	-5.215,20	73,20
		0,00	560,40		600,00		0,00
		6.000,00			612,80	1.100,00	-11.754,80
510	RITENUTE PREVIDENZIALI E ASSISTENZIALI LAVORO AUTONOMO	1.500,00	0,00	0,00	200,00	0,00	1.700,00
69 0		0,00	200,00	-1.300,00	0,00	0,00	0,00
		0,00	200,00		200,00		0,00
		1.500,00			200,00	400,00	-1.700,00
510	RITENUTE PREVIDENZIALI E ASSISTENZIALI LAVORO DIPENDENTE	50.000,00	19.033,83	0,00	19.485,82	0,00	69.485,82
70 0		0,00	8.613,29	-22.352,88	122,25	-19.363,57	19.156,08
		0,00	27.647,12		0,00		0,00
		50.000,00			122,25	8.613,29	-50.329,74
510	RITENUTE SINDACALI DIPENDENTI	1.000,00	0,00	0,00	0,00	0,00	1.000,00
71 0		0,00	0,00	-1.000,00	0,00	0,00	0,00
		0,00	0,00		0,00		0,00
		1.000,00			0,00	0,00	-1.000,00
510	RITENUTE PER CONTO TERZI	10.000,00	165,71	0,00	6.842,32	0,00	16.842,32
72 0		0,00	200,29	-9.634,00	0,00	-6.842,32	165,71
		0,00	366,00		0,00		0,00
		10.000,00			0,00	200,29	-16.676,61
510	VERSAMENTO BOLLO VIRTUALE	1.000,00	0,00	0,00	0,00	0,00	1.000,00
73 0		0,00	0,00	-1.000,00	0,00	0,00	0,00
		0,00	0,00		0,00		0,00
		1.000,00			0,00	0,00	-1.000,00
510	INDENNITA' DI ANZIANITA' ACCANTONATA	0,00	0,00	0,00	0,00	0,00	0,00
78 0		0,00	0,00	0,00	0,00	0,00	0,00
		0,00	0,00		0,00		0,00
		0,00			0,00	0,00	0,00
TOTALI CATEGORIA 10		230.500,00	81.276,38	0,00	99.224,78	0,00	329.724,78
		0,00	87.724,96	-61.498,66	15.138,71	-81.686,07	96.415,09
		0,00	169.001,34		2.400,00		0,00
		230.500,00			17.538,71	90.124,96	-233.309,69
TOTALI TITOLO 5		300.000,00	110.798,78	0,00	129.222,84	0,00	429.222,84
		0,00	123.070,44	-66.130,78	24.789,34	-90.468,29	135.588,12
		0,00	233.869,22		13.965,21		0,00
		300.000,00			38.754,55	137.035,65	-293.634,72

ORDINE PROV.LE DEI MEDICI E CHIRURGHI
DELLA PROVINCIA DI MODENA

Pag. 7
31/12/2023

RIEPILOGO GENERALE DELLE ENTRATE ANNO 2023

DATI DEL CAPITOLO		GESTIONE DI COMPETENZA			GESTIONE DEI RESIDUI ATTIVI		GEST. DI CASSA
CODICE CAP. ART.	DESCRIZIONE	PREVISIONI	SOMME ACCERT.	DIFERENZE RISPETTO ALLE PREVISIONI		VARIAZIONI	
		Iniziali	Riscosse		Residui Iniziali	In Aumento	Previsioni
		Var. Positive	Rimaste da Riscuotere	In Aumento	Riscossi	In Diminuzione	Riscossioni
		Var. Negative	Totale Accertato	In Diminuzione	Rimasti da Riscuotere		Diff. in aumento
		Definitive			Totali	Totale Residui Attivi	Diff. in diminuzione
TOTALE TITOLO 1 <i>ENTRATE CONTRIBUTIVE</i>		855.395,00	831.150,00	3.025,00	75.258,53	0,00	926.473,53
		0,00	23.090,00	0,00	58.542,55	-338,69	889.692,55
		-4.180,00	854.240,00		16.377,29		1.940,00
		851.215,00			74.919,84	39.467,29	-38.720,98
TOTALE TITOLO 2 <i>ENTRATE DIVERSE</i>		29.920,00	47.132,33	33.415,23	16.101,45	7.876,00	46.021,45
		0,00	16.166,90	-36,00	23.957,44	-0,01	71.089,77
		0,00	63.299,23		20,00		25.519,26
		29.920,00			23.977,44	16.186,90	-450,94
TOTALE TITOLO 3 <i>ENTRATE PER ALIENAZIONE DI BENI PATRIMONIALI</i>		0,00	0,00	0,00	0,00	0,00	0,00
		0,00	0,00	0,00	0,00	0,00	0,00
		0,00	0,00		0,00		0,00
		0,00			0,00	0,00	0,00
TOTALE TITOLO 4 <i>ENTRATE DERIVANTI DA ACCENSIONE DI PRESTITI</i>		420.000,00	400.000,00	0,00	23.500,86	0,00	443.500,86
		0,00	0,00	-20.000,00	7.399,92	0,00	407.399,92
		0,00	400.000,00		16.100,94		0,00
		420.000,00			23.500,86	16.100,94	-36.100,94
TOTALE TITOLO 5 <i>PARTITE DI GIRO</i>		300.000,00	110.798,78	0,00	129.222,84	0,00	429.222,84
		0,00	123.070,44	-66.130,78	24.789,34	-90.468,29	135.588,12
		0,00	233.869,22		13.965,21		0,00
		300.000,00			38.754,55	137.035,65	-293.634,72
TOTALE ENTRATE		1.605.315,00	1.389.081,11	36.440,23	244.083,68	7.876,00	1.845.218,68
		0,00	162.327,34	-86.166,78	114.689,25	-90.806,99	1.503.770,36
		-4.180,00	1.551.408,45		46.463,44		27.459,26
		1.601.135,00			161.152,69	208.790,78	-368.907,58
Avanzo di Amministrazione		0,00	0,00	0,00	0,00	0,00	0,00
		0,00	0,00	0,00	0,00	0,00	0,00
		0,00	0,00		0,00		0,00
		0,00			0,00	0,00	0,00
Fondo di cassa al 1° gennaio					596.041,69	596.041,69	596.041,69
TOTALE GENERALE DELLE ENTRATE		1.605.315,00	1.389.081,11	36.440,23	244.083,68	603.917,69	2.441.260,37
		0,00	162.327,34	-86.166,78	710.730,94	-90.806,99	2.099.812,05
		-4.180,00	1.551.408,45		46.463,44		27.459,26
		1.601.135,00			161.152,69	208.790,78	-368.907,58

ASSEMBLEA ORDINARIA

ORDINE PROV.LE DEI MEDICI E CHIRURGHI DELLA PROVINCIA DI MODENA

Pag. 1

31/12/2023

CONTO CONSUNTIVO - PARTE USCITA ANNO 2023

DATI DEL CAPITOLO		GESTIONE DI COMPETENZA			GESTIONE DEI RESIDUI PASSIVI		GEST. DI CASSA
CODICE CAP.ART.	DESCRIZIONE	PREVISIONI	SOMME IMPEGN.	DIFFERENZE RISPETTO ALLE PREVISIONI	VARIAZIONI		
		Iniziali	Pagate		Residui Iniziali	In Aumento	Previsioni
		Var. Positive	Rimaste da Pagare	In Aumento	Pagati	In Diminuzione	Pagamenti
		Var. Negative	Totale Impegnato	In Diminuzione	Rimasti da Pagare		Diff. in aumento
		Definitive			Totali	Totale Residui Passivi	Diff. in diminuzione
TITOLO : 1 SPESE CORRENTI							
CATEGORIA : 1 Spese per gli organi istituzionali dell'ente							
101	SPESE CONVOCAZIONE ASSEMBLEA	2.400,00	2.261,88	0,00	0,00	0,00	2.400,00
1 0		0,00	0,00	-138,12	0,00	0,00	2.261,88
		0,00	2.261,88		0,00		0,00
		2.400,00			0,00	0,00	-138,12
101	SPESE ELEZIONI ORGANI ISTITUZIONALI	0,00	0,00	0,00	0,00	0,00	0,00
2 0		0,00	0,00	0,00	0,00	0,00	0,00
		0,00	0,00		0,00		0,00
		0,00			0,00	0,00	0,00
101	SPESE ASSICURAZIONE COMPONENTI ORGANI ISTITUZIONALI	8.000,00	7.834,40	0,00	0,00	0,00	8.000,00
3 0		0,00	0,00	-165,60	0,00	0,00	7.834,40
		0,00	7.834,40		0,00		0,00
		8.000,00			0,00	0,00	-165,60
101	RIMBORSO SPESE VIAGGIO, SOGGIORNO, INDENNITA' DI TRASFERTA ORGANI ISTITUZIONALI	4.500,00	1.510,90	0,00	2.663,40	0,00	7.163,40
4 0		0,00	2.600,00	-389,10	0,00	-2.663,40	1.510,90
		0,00	4.110,90		0,00		0,00
		4.500,00			0,00	2.600,00	-5.652,50
101	GETTONI DI PRESENZA E INDENNITA' ORGANI ISTITUZIONALI	129.000,00	67.158,50	0,00	66.553,60	0,00	195.553,60
5 0		0,00	42.133,52	-19.707,98	41.231,80	-25.321,80	108.390,30
		0,00	109.292,02		0,00		0,00
		129.000,00			41.231,80	42.133,52	-87.163,30
		143.900,00	78.765,68	0,00	69.217,00	0,00	213.117,00
	TOTALI CATEGORIA 01	0,00	44.733,52	-20.400,80	41.231,80	-27.985,20	119.997,48
		0,00	123.499,20		0,00		0,00
		143.900,00			41.231,80	44.733,52	-93.119,52
CATEGORIA : 2 Spese per il personale dipendente							
102	TRATTAMENTO ECONOMICO FONDAMENTALE PERSONALE DIPENDENTE	108.500,00	109.464,56	0,00	0,00	0,00	109.464,56
10 0		964,56	0,00	0,00	0,00	0,00	109.464,56
		0,00	109.464,56		0,00		0,00
		109.464,56			0,00	0,00	0,00
102	INDENNITA' DI TRASFERTA PERSONALE DIPENDENTE	0,00	0,00	0,00	0,00	0,00	0,00
11 0		0,00	0,00	0,00	0,00	0,00	0,00
		0,00	0,00		0,00		0,00
		0,00			0,00	0,00	0,00
102	QUOTE PER AGGIUNTE DI FAMIGLIA PERSONALE DIPENDENTE	0,00	0,00	0,00	0,00	0,00	0,00
12 0		0,00	0,00	0,00	0,00	0,00	0,00
		0,00	0,00		0,00		0,00
		0,00			0,00	0,00	0,00
102	INDENNITA', TRATTAMENTO ACCESSORIO E LAVORO STRAORDINARIO	85.110,97	63.502,76	0,00	23.744,23	0,00	108.855,20
13 0		0,00	21.608,21	0,00	23.684,82	-59,41	87.187,58
		0,00	85.110,97		0,00		0,00
		85.110,97			23.684,82	21.608,21	-21.667,62
102	CONTRIBUTI ALTRI ENTI	15,50	12,40	0,00	15,50	0,00	31,00
14 0		0,00	0,00	-3,10	15,50	0,00	27,90
		0,00	12,40		0,00		0,00
		15,50			15,50	0,00	-3,10

**ORDINE PROV.LE DEI MEDICI E CHIRURGHI
DELLA PROVINCIA DI MODENA**

Pag. 2
31/12/2023

CONTO CONSUNTIVO - PARTE USCITA ANNO 2023

DATI DEL CAPITOLO		GESTIONE DI COMPETENZA			GESTIONE DEI RESIDUI PASSIVI		GEST. DI CASSA
CODICE CAP. ART.	DESCRIZIONE	PREVISIONI	SOMME IMPEGN.	DIFFERENZE RISPETTO ALLE PREVISIONI		VARIAZIONI	
		Iniziali	Pagate		Residui Iniziali	In Aumento	Previsioni
		Var. Positive	Rimaste da Pagare	In Aumento	Pagati	In Diminuzione	Pagamenti
		Var. Negative	Totale Impegnato	In Diminuzione	Rimasti da Pagare		Diff. in aumento
		Definitive			Totali	Totale Residui Passivi	Diff. in diminuzione
102	INDENNITA' DI MENSA	8.000,00	5.000,00	0,00	4.000,00	0,00	12.000,00
15 0		0,00	3.000,00	0,00	3.999,92	-0,08	8.999,92
		0,00	8.000,00		0,00		0,00
		8.000,00			3.999,92	3.000,00	-3.000,08
102	BENEFICI ASSISTENZIALI	0,00	0,00	0,00	0,00	0,00	0,00
16 0		0,00	0,00	0,00	0,00	0,00	0,00
		0,00	0,00		0,00		0,00
		0,00			0,00	0,00	0,00
102	AGGIORNAMENTO FORMAZIONE PERSONALE DIPENDENTE	4.000,00	788,40	0,00	0,00	0,00	4.000,00
17 0		0,00	0,00	-3.211,60	0,00	0,00	788,40
		0,00	788,40		0,00		0,00
		4.000,00			0,00	0,00	-3.211,60
102	ASSICURAZIONE DEL PERSONALE	0,00	0,00	0,00	0,00	0,00	0,00
18 0		0,00	0,00	0,00	0,00	0,00	0,00
		0,00	0,00		0,00		0,00
		0,00			0,00	0,00	0,00
	TOTALI CATEGORIA 02	205.626,47	178.768,12	0,00	27.759,73	0,00	234.350,76
		964,56	24.608,21	-3.214,70	27.700,24	-59,49	206.468,36
		0,00	203.376,33		0,00		0,00
		206.591,03			27.700,24	24.608,21	-27.882,40
CATEGORIA : 3 Oneri previdenziali, sociali e assistenziali a carico dell'ente							
103	CONTRIBUTI PREVIDENZIALI E ASSISTENZIALI AL PERSONALE DIPENDENTE	59.000,00	44.800,14	0,00	9.527,79	0,00	68.527,79
25 0		0,00	14.199,86	0,00	5.739,33	-3.788,46	50.539,47
		0,00	59.000,00		0,00		0,00
		59.000,00			5.739,33	14.199,86	-17.988,32
	TOTALI CATEGORIA 03	59.000,00	44.800,14	0,00	9.527,79	0,00	68.527,79
		0,00	14.199,86	0,00	5.739,33	-3.788,46	50.539,47
		0,00	59.000,00		0,00		0,00
		59.000,00			5.739,33	14.199,86	-17.988,32
CATEGORIA : 4 Spese per l'acquisto di beni di consumo e di servizi							
104	SPESE PUBBLICAZIONE ALBO E OPUSCOLI VARI	200,00	0,00	0,00	0,00	0,00	200,00
30 0		0,00	0,00	-200,00	0,00	0,00	0,00
		0,00	0,00		0,00		0,00
		200,00			0,00	0,00	-200,00
104	SPESE PUBBLICAZIONE E SPEDIZIONE BOLLETTINO	2.700,00	2.001,00	0,00	666,00	0,00	3.366,00
31 0		0,00	536,80	-162,20	244,00	-422,00	2.245,00
		0,00	2.537,80		0,00		0,00
		2.700,00			244,00	536,80	-1.121,00
104	ABBONAMENTI A RIVISTE AMMINISTRATIVE, ACQUISTO PUBBLICAZIONI VARIE	1.500,00	1.240,90	0,00	450,00	0,00	1.950,00
32 0		0,00	74,80	-184,30	0,00	-450,00	1.240,90
		0,00	1.315,70		0,00		0,00
		1.500,00			0,00	74,80	-709,10
104	SPESE SERVIZI AUDIOVISIVI	407,35	407,35	0,00	0,00	0,00	407,35
33 0		0,00	0,00	0,00	0,00	0,00	407,35
		0,00	407,35		0,00		0,00
		407,35			0,00	0,00	0,00

ASSEMBLEA ORDINARIA

ORDINE PROV.LE DEI MEDICI E CHIRURGHI DELLA PROVINCIA DI MODENA

Pag. 3

31/12/2023

CONTO CONSUNTIVO - PARTE USCITA ANNO 2023

DATI DEL CAPITOLO		GESTIONE DI COMPETENZA			GESTIONE DEI RESIDUI PASSIVI		GEST. DI CASSA
CODICE CAP. ART.	DESCRIZIONE	PREVISIONI	SOMME IMPEGN.	DIFFERENZE RISPETTO ALLE PREVISIONI	Residui Iniziali	VARIAZIONI	
		Iniziali	Pagate			In Aumento	In Aumento
		Var. Positive	Rimaste da Pagare	In Aumento	Pagati	In Diminuzione	Pagamenti
		Var. Negative	Totale Impegnato	In Diminuzione	Rimasti da Pagare		Diff. in aumento
		Definitive			Totali	Totale Residui Passivi	Diff. in diminuzione
104	CANCELLERIA, STAMPATI, RILEGATURA	1.600,00	167,42	0,00	0,00	0,00	1.600,00
34 0		0,00	245,82	-1.186,76	0,00	0,00	167,42
		0,00	413,24		0,00		0,00
		1.600,00			0,00	245,82	-1.432,58
104	SPESE GESTIONE FOTOCOPIATRICE E SISTEMA INFORMATIVO	49.812,14	31.017,18	0,00	29.474,14	0,00	79.286,28
35 0		0,00	17.328,13	-1.466,83	21.117,93	-2.649,91	52.135,11
		0,00	48.345,31		5.706,30		0,00
		49.812,14			26.824,23	23.034,43	-27.151,17
104	SPESE MINUTE VARIE	1.600,00	329,15	0,00	0,00	0,00	1.600,00
36 0		0,00	0,00	-1.270,85	0,00	0,00	329,15
		0,00	329,15		0,00		0,00
		1.600,00			0,00	0,00	-1.270,85
104	SPESE DI RAPPRESENTANZA	5.000,00	2.300,54	0,00	1.500,00	0,00	6.500,00
37 0		0,00	2.699,46	0,00	1.007,95	-492,05	3.308,49
		0,00	5.000,00		0,00		0,00
		5.000,00			1.007,95	2.699,46	-3.191,51
104	INIZIATIVE DIVULGATIVE	200,00	0,00	0,00	0,00	0,00	400,00
38 0		200,00	400,00	0,00	0,00	0,00	0,00
		0,00	400,00		0,00		0,00
		400,00			0,00	400,00	-400,00
104	ONORIFICENZE AGLI ISCRITTI	9.000,00	2.199,13	0,00	4.840,00	0,00	13.840,00
39 0		0,00	6.800,87	0,00	4.773,85	-66,15	6.972,98
		0,00	9.000,00		0,00		0,00
		9.000,00			4.773,85	6.800,87	-6.867,02
104	CONTRIBUTO FUNZIONAMENTO COMMISSIONI VARIE	270,00	258,23	0,00	0,00	0,00	270,00
40 0		0,00	0,00	-11,77	0,00	0,00	258,23
		0,00	258,23		0,00		0,00
		270,00			0,00	0,00	-11,77
104	VISITE FISCALI - DIPENDENTI	100,00	0,00	0,00	0,00	0,00	100,00
41 0		0,00	0,00	-100,00	0,00	0,00	0,00
		0,00	0,00		0,00		0,00
		100,00			0,00	0,00	-100,00
104	VISITE MEDICHE E DI CONTROLLO	0,00	0,00	0,00	0,00	0,00	0,00
42 0		0,00	0,00	0,00	0,00	0,00	0,00
		0,00	0,00		0,00		0,00
		0,00			0,00	0,00	0,00
104	SPESE CONDOMINIALI	22.000,00	0,00	0,00	10.080,46	0,00	32.080,46
46 0		0,00	20.000,00	-2.000,00	7.612,68	-2.467,78	7.612,68
		0,00	20.000,00		0,00		0,00
		22.000,00			7.612,68	20.000,00	-24.467,78
104	AFFITTO SEDE	38.856,36	50.110,06	0,00	0,00	0,00	50.110,06
47 0		11.253,70	0,00	0,00	0,00	0,00	50.110,06
		0,00	50.110,06		0,00		0,00
		50.110,06			0,00	0,00	0,00
104	MANUTENZIONI E RIPARAZIONI ORDINARIE: MACCHINE, MOBILI E PULIZIE SEDE	21.310,00	17.749,80	0,00	1.800,00	0,00	23.110,00
48 0		0,00	2.715,00	-845,20	1.220,00	-580,00	18.969,80
		0,00	20.464,80		0,00		0,00
		21.310,00			1.220,00	2.715,00	-4.140,20
104	SPESE MANUTENZIONE SEDE	1.000,00	0,00	0,00	0,00	0,00	1.000,00
49 0		0,00	0,00	-1.000,00	0,00	0,00	0,00
		0,00	0,00		0,00		0,00
		1.000,00			0,00	0,00	-1.000,00

ORDINE PROV.LE DEI MEDICI E CHIRURGHI
DELLA PROVINCIA DI MODENA

Pag. 4
31/12/2023

CONTO CONSUNTIVO - PARTE USCITA ANNO 2023

DATI DEL CAPITOLO		GESTIONE DI COMPETENZA			GESTIONE DEI RESIDUI PASSIVI	GEST. DI CASSA	
CODICE CAP. ART.	DESCRIZIONE	PREVISIONI	SOMME IMPEGN.	DIFFERENZE RISPETTO ALLE PREVISIONI	Residui Iniziali	VARIAZIONI	Previsioni
		Iniziali	Pagate			In Aumento	
		Var. Positive	Rimaste da Pagare	In Aumento	Pagati	In Diminuzione	Pagamenti
		Var. Negative	Totale Impegnato	In Diminuzione	Rimasti da Pagare		Diff. in aumento
		Definitive			Totali	Totale Residui Passivi	Diff. in diminuzione
104	SPESE POSTALI, TELEFONICHE E TELEGRAFICHE	5.000,00	3.108,37	0,00	1.624,44	0,00	6.624,44
50 0		0,00	1.007,78	-883,85	696,28	-928,16	3.804,65
		0,00	4.116,15		0,00		0,00
		5.000,00			696,28	1.007,78	-2.819,79
104	AGGIORNAMENTO PROFESSIONALE E CULTURALE	30.000,00	14.000,95	0,00	6.484,00	0,00	36.484,00
51 0		0,00	15.865,00	-134,05	3.765,70	-1.259,50	17.766,65
		0,00	29.865,95		1.458,80		0,00
		30.000,00			5.224,50	17.323,80	-18.717,35
104	COPERTURA POSTI VACANTI	2.900,00	0,00	0,00	0,00	0,00	2.900,00
52 0		0,00	0,00	-2.900,00	0,00	0,00	0,00
		0,00	0,00		0,00		0,00
		2.900,00			0,00	0,00	-2.900,00
104	SPESE DI LOCOMOZIONE	300,00	34,41	0,00	0,00	0,00	300,00
53 0		0,00	0,00	-265,59	0,00	0,00	34,41
		0,00	34,41		0,00		0,00
		300,00			0,00	0,00	-265,59
104	UTENZE: ENERGIA ELETTRICA, ACQUA, GAS	16.000,00	4.900,39	0,00	3.000,00	0,00	19.000,00
54 0		0,00	2.433,97	-8.665,64	2.198,49	-801,51	7.098,88
		0,00	7.334,36		0,00		0,00
		16.000,00			2.198,49	2.433,97	-11.901,12
104	CONSULENZE: LEGALE, AMMINISTRATIVA, TRIBUTARIA	45.368,80	17.001,88	0,00	30.858,16	0,00	77.726,96
55 0		1.500,00	29.765,56	-101,36	19.209,89	-3.551,47	36.211,77
		0,00	46.767,44		8.096,80		0,00
		46.868,80			27.306,69	37.862,36	-41.515,19
104	COLLABORAZIONI COORDINATE E CONTINUATIVE	0,00	0,00	0,00	0,00	0,00	0,00
56 0		0,00	0,00	0,00	0,00	0,00	0,00
		0,00	0,00		0,00		0,00
		0,00			0,00	0,00	0,00
104	ASSICURAZIONE: FURTO E INCENDIO, POLIZZA ELETTRONICA SU BENI PATRIMONIALI	2.300,00	1.649,51	0,00	0,00	0,00	2.300,00
57 0		0,00	0,00	-650,49	0,00	0,00	1.649,51
		0,00	1.649,51		0,00		0,00
		2.300,00			0,00	0,00	-650,49
104	PARTECIPAZIONE AD ATTIVITA' A FINI ISTITUZIONALI	0,00	0,00	0,00	0,00	0,00	0,00
58 0		0,00	0,00	0,00	0,00	0,00	0,00
		0,00	0,00		0,00		0,00
		0,00			0,00	0,00	0,00
104	SCUOLA DI ETICA E DEONTOLOGIA	9.000,00	2.608,64	0,00	5.786,08	0,00	14.786,08
59 0		0,00	3.600,00	-2.791,36	3.581,73	-1.100,00	6.190,37
		0,00	6.208,64		1.104,35		0,00
		9.000,00			4.686,08	4.704,35	-8.595,71
	TOTALI CATEGORIA 04	266.424,65	151.084,91	0,00	96.563,28	0,00	375.941,63
		12.953,70	103.473,19	-24.820,25	65.428,50	-14.768,53	216.513,41
		0,00	254.558,10		16.366,25		0,00
		279.378,35			81.794,75	119.839,44	-159.428,22
CATEGORIA : 5 Oneri finanziari							
105	INTERESSI PASSIVI	5.744,58	0,00	0,00	0,00	0,00	5.744,58
60 0		0,00	1.994,52	-3.750,06	0,00	0,00	0,00
		0,00	1.994,52		0,00		0,00
		5.744,58			0,00	1.994,52	-5.744,58

ASSEMBLEA ORDINARIA

ORDINE PROV.LE DEI MEDICI E CHIRURGHI DELLA PROVINCIA DI MODENA

Pag. 5

31/12/2023

CONTO CONSUNTIVO - PARTE USCITA ANNO 2023

DATI DEL CAPITOLO		GESTIONE DI COMPETENZA			GESTIONE DEI RESIDUI PASSIVI		GEST. DI CASSA
CODICE CAP. ART.	DESCRIZIONE	PREVISIONI	SOMME IMPEGN.	DIFFERENZE RISPETTO ALLE PREVISIONI		VARIAZIONI	
		Iniziali	Pagate		Residui Iniziali	In Aumento	Previsioni
		Var. Positive	Rimaste da Pagare	In Aumento	Pagati	In Diminuzione	Pagamenti
		Var. Negative	Totale Impegnato	In Diminuzione	Rimasti da Pagare		Diff. in aumento
		Definitive			Totali	Totale Residui Passivi	Diff. in diminuzione
105	COMMISSIONI BANCARIE	4.500,00	157,06	0,00	3.995,60	0,00	8.495,60
61 0		0,00	3.760,00	-582,94	3.667,55	-328,05	3.824,61
		0,00	3.917,06		0,00		0,00
		4.500,00			3.667,55	3.760,00	-4.670,99
	TOTALI CATEGORIA 05	10.244,58	157,06	0,00	3.995,60	0,00	14.240,18
		0,00	5.754,52	-4.333,00	3.667,55	-328,05	3.824,61
		0,00	5.911,58		0,00		0,00
		10.244,58			3.667,55	5.754,52	-10.415,57
CATEGORIA : 6 Oneri tributari ed altri obbligatori							
106	CONTRIBUTI PREVIDENZIALI E ASSISTENZIALI LAVORO AUTONOMO E ASSIMILATO A LAVORO DIPENDENTE	800,00	120,72	0,00	400,00	0,00	1.200,00
65 0		0,00	350,00	-329,28	56,80	-243,20	177,52
		0,00	470,72		100,00		0,00
		800,00			156,80	450,00	-1.022,48
106	IRAP PERSONALE DIPENDENTE	20.000,00	15.384,76	0,00	2.025,99	0,00	22.025,99
66 0		0,00	1.699,67	-2.915,57	2.025,99	0,00	17.410,75
		0,00	17.084,43		0,00		0,00
		20.000,00			2.025,99	1.699,67	-4.615,24
106	IRAP PRESTAZIONI LAVORO AUTONOMO, PRESTAZIONI OCCASIONALI E ASSIMILATI A LAV. DIPENDENTE	1.600,00	451,78	0,00	1.000,00	0,00	2.600,00
67 0		0,00	1.000,00	-148,22	328,81	-571,19	780,59
		0,00	1.451,78		100,00		0,00
		1.600,00			428,81	1.100,00	-1.819,41
106	IMPOSTE, TASSE E TRIBUTI VARI	5.800,00	4.313,15	0,00	500,00	0,00	6.300,00
68 0		0,00	1.486,85	0,00	365,00	-135,00	4.678,15
		0,00	5.800,00		0,00		0,00
		5.800,00			365,00	1.486,85	-1.621,85
	TOTALI CATEGORIA 06	28.200,00	20.270,41	0,00	3.925,99	0,00	32.125,99
		0,00	4.536,52	-3.393,07	2.776,60	-949,39	23.047,01
		0,00	24.806,93		200,00		0,00
		28.200,00			2.976,60	4.736,52	-9.078,98
CATEGORIA : 7 Poste correttive e compensative di entrate correnti							
107	RIMBORSO QUOTE DI ISCRIZIONE TASSE NON DOVUTE	1.550,00	155,00	0,00	3.015,00	0,00	4.565,00
75 0		0,00	775,00	-620,00	614,12	-1.625,88	769,12
		0,00	930,00		775,00		0,00
		1.550,00			1.389,12	1.550,00	-3.795,88
107	SPESE VARIE EMISSIONE RUOLI	17.000,00	14.136,14	0,00	2.650,72	0,00	19.650,72
76 0		0,00	2.863,86	0,00	682,95	0,00	14.819,09
		0,00	17.000,00		1.967,77		0,00
		17.000,00			2.650,72	4.831,63	-4.831,63
107	QUOTA FNOMCEO PER TASSA ANNUALE A RUOLO E ESAZIONE DIRETTA	125.000,00	97.759,20	0,00	26.068,20	0,00	151.068,20
77 0		0,00	26.030,00	-1.210,80	26.022,20	-46,00	123.781,40
		0,00	123.789,20		0,00		0,00
		125.000,00			26.022,20	26.030,00	-27.286,80
	TOTALI CATEGORIA 07	143.550,00	112.050,34	0,00	31.733,92	0,00	175.283,92
		0,00	29.668,86	-1.830,80	27.319,27	-1.671,88	139.369,61
		0,00	141.719,20		2.742,77		0,00
		143.550,00			30.062,04	32.411,63	-35.914,31
CATEGORIA : 8 Spese non classificabili in altre voci							

**ORDINE PROV.LE DEI MEDICI E CHIRURGHI
DELLA PROVINCIA DI MODENA**

Pag. 6

31/12/2023

CONTO CONSUNTIVO - PARTE USCITA ANNO 2023

DATI DEL CAPITOLO		GESTIONE DI COMPETENZA			GESTIONE DEI RESIDUI PASSIVI		GEST. DI CASSA
CODICE CAP. ART.	DESCRIZIONE	PREVISIONI	SOMME IMPEGN.	DIFFERENZE RISPETTO ALLE PREVISIONI	VARIAZIONI		
		Iniziali	Pagate		Residui Iniziali	In Aumento	Previsioni
		Var. Positive	Rimaste da Pagare	In Aumento	Pagati	In Diminuzione	Pagamenti
		Var. Negative	Totale Impegnato	In Diminuzione	Rimasti da Pagare		Diff. in aumento
		Definitive			Totali	Totale Residui Passivi	Diff. in diminuzione
108	SPESE PER LITI E ARBITRAGGI, RISARCIMENTI ED ACCESSORI	0,00	1.641,51	0,00	0,00	0,00	1.641,51
80 0		1.641,51	0,00	0,00	0,00	0,00	1.641,51
		0,00	1.641,51		0,00		0,00
		1.641,51			0,00	0,00	0,00
108	ONERI VARI STRAORDINARI	0,00	0,00	0,00	0,00	0,00	0,00
81 0		0,00	0,00	0,00	0,00	0,00	0,00
		0,00	0,00		0,00		0,00
		0,00			0,00	0,00	0,00
108	SPESE DI REALIZZO ENTRATE	0,00	0,00	0,00	0,00	0,00	0,00
82 0		0,00	0,00	0,00	0,00	0,00	0,00
		0,00	0,00		0,00		0,00
		0,00			0,00	0,00	0,00
108	SPESE NON CLASSIFICABILI IN ALTRE VOCI	800,00	1,30	0,00	250,00	0,00	1.050,00
83 0		0,00	300,00	-498,70	0,35	-229,65	1,65
		0,00	301,30		20,00		0,00
		800,00			20,35	320,00	-1.048,35
TOTALI CATEGORIA 08		800,00	1.642,81	0,00	250,00	0,00	2.691,51
		1.641,51	300,00	-498,70	0,35	-229,65	1.643,16
		0,00	1.942,81		20,00		0,00
		2.441,51			20,35	320,00	-1.048,35
CATEGORIA : 9 Fondi di riserva							
109	FONDO DI RISERVA PER SPESE PREVISTE CON STANZIAMENTI INSUFFICIENTI	42.945,44	0,00	0,00	0,00	0,00	4.670,26
90 0		0,00	0,00	-4.670,26	0,00	0,00	0,00
		-38.275,18	0,00		0,00		0,00
		4.670,26			0,00	0,00	-4.670,26
109	FONDO DI RISERVA PER SPESE IMPREVISTE O STRAORDINARIE (ART. 34 DPR 221/50)	20.000,00	0,00	0,00	0,00	0,00	20.000,00
91 0		0,00	0,00	-20.000,00	0,00	0,00	0,00
		0,00	0,00		0,00		0,00
		20.000,00			0,00	0,00	-20.000,00
TOTALI CATEGORIA 09		62.945,44	0,00	0,00	0,00	0,00	24.670,26
		0,00	0,00	-24.670,26	0,00	0,00	0,00
		-38.275,18	0,00		0,00		0,00
		24.670,26			0,00	0,00	-24.670,26
TOTALI TITOLO 1		920.691,14	587.539,47	0,00	242.973,31	0,00	1.140.949,04
		15.559,77	227.274,68	-83.161,58	173.863,64	-49.780,65	761.403,11
		-38.275,18	814.814,15		19.329,02		0,00
		897.975,73			193.192,66	246.603,70	-379.545,93
TITOLO : 2 SPESE IN CONTO CAPITALE							
CATEGORIA : 10 Acquisizione beni di uso durevole ed opere immobiliari							
210	ACQUISTO IMMOBILI (SEDE ORDINISTICA) E SPESE ACCESSORIE	744.847,99	758.650,61	0,00	0,00	0,00	758.650,61
92 0		13.802,62	0,00	0,00	0,00	0,00	758.650,61
		0,00	758.650,61		0,00		0,00
		758.650,61			0,00	0,00	0,00
210	RICOSTRUZIONE E RIPRISTINO IMMOBILI	0,00	0,00	0,00	0,00	0,00	0,00
93 0		0,00	0,00	0,00	0,00	0,00	0,00
		0,00	0,00		0,00		0,00
		0,00			0,00	0,00	0,00

ASSEMBLEA ORDINARIA

ORDINE PROV.LE DEI MEDICI E CHIRURGHI
DELLA PROVINCIA DI MODENA

Pag. 7

31/12/2023

CONTO CONSUNTIVO - PARTE USCITA ANNO 2023

DATI DEL CAPITOLO		GESTIONE DI COMPETENZA			GESTIONE DEI RESIDUI PASSIVI		GEST. DI CASSA
CODICE CAP. ART.	DESCRIZIONE	PREVISIONI	SOMME IMPEGN.	DIFFERENZE RISPETTO ALLE PREVISIONI	Residui Iniziali	VARIAZIONI	Previsioni
		Iniziali	Pagate		Pagati	In Aumento	Pagamenti
		Var. Positive	Rimaste da Pagare	In Aumento		In Diminuzione	
		Var. Negative	Totale Impegnato	In Diminuzione	Rimasti da Pagare		Diff. in aumento
		Definitive			Totali	Totale Residui Passivi	Diff. in diminuzione
210	SPESE PER COSTRUZIONI IN CORSO	0,00	0,00	0,00	0,00	0,00	0,00
94 0		0,00	0,00	0,00	0,00	0,00	0,00
		0,00	0,00		0,00		0,00
		0,00			0,00	0,00	0,00
	TOTALI CATEGORIA 10	744.847,99	758.650,61	0,00	0,00	0,00	758.650,61
		13.802,62	0,00	0,00	0,00	0,00	758.650,61
		0,00	758.650,61		0,00		0,00
		758.650,61			0,00	0,00	0,00
CATEGORIA : 11 Acquisizione di immobilizzazioni tecniche							
211	ACQUISTO IMPIANTI, ATTREZZATURE E MACCHINARI	16.000,00	10.836,21	0,00	0,00	0,00	16.000,00
100 0		0,00	488,00	-4.675,79	0,00	0,00	10.836,21
		0,00	11.324,21		0,00		0,00
		16.000,00			0,00	488,00	-5.163,79
211	RIPRISTINI, TRASFORMAZIONI E MANUTENZIONE STRAORDINARIA IMPIANTI, ATTREZZATURE	1.000,00	0,00	0,00	0,00	0,00	1.000,00
101 0		0,00	463,60	-536,40	0,00	0,00	0,00
		0,00	463,60		0,00		0,00
		1.000,00			0,00	463,60	-1.000,00
211	ACQUISTO AUTOMEZZI	0,00	0,00	0,00	0,00	0,00	0,00
102 0		0,00	0,00	0,00	0,00	0,00	0,00
		0,00	0,00		0,00		0,00
		0,00			0,00	0,00	0,00
211	GRANDI MANUTENZIONI DI AUTOMEZZI	0,00	0,00	0,00	0,00	0,00	0,00
103 0		0,00	0,00	0,00	0,00	0,00	0,00
		0,00	0,00		0,00		0,00
		0,00			0,00	0,00	0,00
211	ACQUISTO MOBILI, MACCHINE D'UFFICIO E ATTREZZATURE INFORMATICHE	10.147,00	8.226,36	0,00	0,00	0,00	10.147,00
104 0		0,00	0,00	-1.920,64	0,00	0,00	8.226,36
		0,00	8.226,36		0,00		0,00
		10.147,00			0,00	0,00	-1.920,64
	TOTALI CATEGORIA 11	27.147,00	19.062,57	0,00	0,00	0,00	27.147,00
		0,00	951,60	-7.132,83	0,00	0,00	19.062,57
		0,00	20.014,17		0,00		0,00
		27.147,00			0,00	951,60	-8.084,43
CATEGORIA : 12 Partecipazioni e acquisto di valori mobiliari							
212	ACQUISTO TITOLI EMESSI E GARANTITI DALLO STATO ED ASSIMILATI	0,00	0,00	0,00	0,00	0,00	0,00
110 0		0,00	0,00	0,00	0,00	0,00	0,00
		0,00	0,00		0,00		0,00
		0,00			0,00	0,00	0,00
212	DEPOSITI DI BUONI POSTALI	0,00	0,00	0,00	0,00	0,00	0,00
111 0		0,00	0,00	0,00	0,00	0,00	0,00
		0,00	0,00		0,00		0,00
		0,00			0,00	0,00	0,00
212	ACQUISTO DI ALTRI TITOLI DI CREDITO	0,00	0,00	0,00	0,00	0,00	0,00
112 0		0,00	0,00	0,00	0,00	0,00	0,00
		0,00	0,00		0,00		0,00
		0,00			0,00	0,00	0,00

**ORDINE PROV.LE DEI MEDICI E CHIRURGHI
DELLA PROVINCIA DI MODENA**

Pag. 8
31/12/2023

CONTO CONSUNTIVO - PARTE USCITA ANNO 2023

DATI DEL CAPITOLO		GESTIONE DI COMPETENZA			GESTIONE DEI RESIDUI PASSIVI		GEST. DI CASSA
CODICE CAP. ART.	DESCRIZIONE	PREVISIONI	SOMME IMPEGN.	DIFFERENZE RISPETTO ALLE PREVISIONI		VARIAZIONI	
		Iniziali	Pagate		Residui Iniziali	In Aumento	Previsioni
		Var. Positive	Rimaste da Pagare	In Aumento	Pagati	In Diminuzione	Pagamenti
		Var. Negative	Totale Impegnato	In Diminuzione	Rimasti da Pagare		Diff. in aumento
		Definitive			Totali	Totale Residui Passivi	Diff. in diminuzione
TOTALI CATEGORIA 12		0,00	0,00	0,00	0,00	0,00	0,00
		0,00	0,00	0,00	0,00	0,00	0,00
		0,00	0,00		0,00		0,00
		0,00			0,00	0,00	0,00
CATEGORIA : 13 Indennita' di anzianita' e similari							
213	ACCANTONAMENTO INDENNITA' ANZIANITA' E SIMILARI	18.000,00	22.732,79	0,00	0,00	0,00	22.732,79
115 0		4.732,79	0,00	0,00	0,00	0,00	22.732,79
		0,00	22.732,79		0,00		0,00
		22.732,79			0,00	0,00	0,00
TOTALI CATEGORIA 13		18.000,00	22.732,79	0,00	0,00	0,00	22.732,79
		4.732,79	0,00	0,00	0,00	0,00	22.732,79
		0,00	22.732,79		0,00		0,00
		22.732,79			0,00	0,00	0,00
TOTALI TITOLO 2		789.994,99	800.445,97	0,00	0,00	0,00	808.530,40
		18.535,41	951,60	-7.132,83	0,00	0,00	800.445,97
		0,00	801.397,57		0,00		0,00
		808.530,40			0,00	951,60	-8.084,43
TITOLO : 3 ESTINZIONE DI MUTUI ED ANTICIPAZIONI							
CATEGORIA : 14 Concessioni di crediti ed anticipazioni							
314	CONCESSIONE DI MUTUI A MEDIO E LUNGO TERMINE	0,00	0,00	0,00	0,00	0,00	0,00
118 0		0,00	0,00	0,00	0,00	0,00	0,00
		0,00	0,00		0,00		0,00
		0,00			0,00	0,00	0,00
314	CONCESSIONE PRESTITI E ANTICIPAZIONI	20.000,00	0,00	0,00	0,00	0,00	20.000,00
119 0		0,00	0,00	-20.000,00	0,00	0,00	0,00
		0,00	0,00		0,00		0,00
		20.000,00			0,00	0,00	-20.000,00
314	DEPOSITI E CAUZIONI	0,00	0,00	0,00	0,00	0,00	0,00
120 0		0,00	0,00	0,00	0,00	0,00	0,00
		0,00	0,00		0,00		0,00
		0,00			0,00	0,00	0,00
314	CONCESSIONE CREDITI DIVERSI	0,00	0,00	0,00	0,00	0,00	0,00
121 0		0,00	0,00	0,00	0,00	0,00	0,00
		0,00	0,00		0,00		0,00
		0,00			0,00	0,00	0,00
TOTALI CATEGORIA 14		20.000,00	0,00	0,00	0,00	0,00	20.000,00
		0,00	0,00	-20.000,00	0,00	0,00	0,00
		0,00	0,00		0,00		0,00
		20.000,00			0,00	0,00	-20.000,00
CATEGORIA : 15 Oneri comuni							
315	RIMBORSI MUTUI	10.475,42	0,00	0,00	0,00	0,00	10.475,42
125 0		0,00	2.418,59	-8.056,83	0,00	0,00	0,00
		0,00	2.418,59		0,00		0,00
		10.475,42			0,00	2.418,59	-10.475,42

ASSEMBLEA ORDINARIA

ORDINE PROV.LE DEI MEDICI E CHIRURGHI DELLA PROVINCIA DI MODENA

Pag. 9

31/12/2023

CONTO CONSUNTIVO - PARTE USCITA ANNO 2023

DATI DEL CAPITOLO		GESTIONE DI COMPETENZA			GESTIONE DEI RESIDUI PASSIVI		GEST. DI CASSA
CODICE CAP. ART.	DESCRIZIONE	PREVISIONI	SOMME IMPEGN.	DIFFERENZE RISPETTO ALLE PREVISIONI		VARIAZIONI	
		Iniziali	Pagate		Residui Iniziali	In Aumento	Previsioni
		Var. Positive	Rimaste da Pagare	In Aumento	Pagati	In Diminuzione	Pagamenti
		Var. Negative	Totale Impegnato	In Diminuzione	Rimasti da Pagare		Diff. in aumento
		Definitive			Totali	Totale Residui Passivi	Diff. in diminuzione
315	RIMBORSI DI ANTICIPAZIONI PASSIVE	0,00	0,00	0,00	0,00	0,00	0,00
126 0		0,00	0,00	0,00	0,00	0,00	0,00
		0,00	0,00		0,00		0,00
		0,00			0,00	0,00	0,00
315	ESTINZIONE DEBITI DIVERSI	0,00	0,00	0,00	0,00	0,00	0,00
127 0		0,00	0,00	0,00	0,00	0,00	0,00
		0,00	0,00		0,00		0,00
		0,00			0,00	0,00	0,00
■ TOTALI CATEGORIA 15		10.475,42	0,00	0,00	0,00	0,00	10.475,42
		0,00	2.418,59	-8.056,83	0,00	0,00	0,00
		0,00	2.418,59		0,00		0,00
		10.475,42			0,00	2.418,59	-10.475,42
■ TOTALI TITOLO 3		30.475,42	0,00	0,00	0,00	0,00	30.475,42
		0,00	2.418,59	-28.056,83	0,00	0,00	0,00
		0,00	2.418,59		0,00		0,00
		30.475,42			0,00	2.418,59	-30.475,42
TITOLO : 4 PARTITE DI GIRO							
CATEGORIA : 16 Spese aventi natura di partite di giro							
416	RITENUTE ERARIALI PER LAVORO AUTONOMO	60.000,00	10.837,91	0,00	42.451,26	0,00	102.451,26
130 0		0,00	39.162,09	-10.000,00	10.067,03	-31.384,23	20.904,94
		0,00	50.000,00		1.000,00		0,00
		60.000,00			11.067,03	40.162,09	-81.546,32
416	RITENUTE ERARIALI PER LAVORO DIPENDENTE	85.000,00	42.245,00	0,00	35.152,36	0,00	120.152,36
131 0		0,00	42.755,00	0,00	29.255,06	-5.897,30	71.500,06
		0,00	85.000,00		0,00		0,00
		85.000,00			29.255,06	42.755,00	-48.652,30
416	RITENUTE ERARIALI PER LAVORO ASSIMILATO A DIPENDENTE	16.000,00	1.227,82	0,00	14.507,97	0,00	30.507,97
132 0		0,00	4.000,00	-10.772,18	924,52	-12.983,45	2.152,34
		0,00	5.227,82		600,00		0,00
		16.000,00			1.524,52	4.600,00	-28.355,63
416	RITENUTE PREVIDENZIALI E ASSISTENZIALI LAVORO ASSIMILATO A DIPENDENTE	6.000,00	60,40	0,00	5.843,60	0,00	11.843,60
133 0		0,00	500,00	-5.439,60	28,40	-5.215,20	88,80
		0,00	560,40		600,00		0,00
		6.000,00			628,40	1.100,00	-11.754,80
416	RITENUTE PREVIDENZIALI E ASSISTENZIALI LAVORO AUTONOMO	1.500,00	0,00	0,00	200,00	0,00	1.700,00
134 0		0,00	200,00	-1.300,00	0,00	0,00	0,00
		0,00	200,00		200,00		0,00
		1.500,00			200,00	400,00	-1.700,00
416	RITENUTE PREVIDENZIALI E ASSISTENZIALI LAVORO DIPENDENTE	50.000,00	17.587,83	0,00	21.145,53	0,00	71.145,53
135 0		0,00	10.059,29	-22.352,88	1.781,96	-19.363,57	19.369,79
		0,00	27.647,12		0,00		0,00
		50.000,00			1.781,96	10.059,29	-51.775,74
416	RITENUTE SINDACALI DIPENDENTI	1.000,00	0,00	0,00	0,00	0,00	1.000,00
136 0		0,00	0,00	-1.000,00	0,00	0,00	0,00
		0,00	0,00		0,00		0,00
		1.000,00			0,00	0,00	-1.000,00

ORDINE PROV.LE DEI MEDICI E CHIRURGHI
DELLA PROVINCIA DI MODENA

Pag. 10

31/12/2023

CONTO CONSUNTIVO - PARTE USCITA ANNO 2023

DATI DEL CAPITOLO		GESTIONE DI COMPETENZA			GESTIONE DEI RESIDUI PASSIVI		GEST. DI CASSA
CODICE CAP. ART.	DESCRIZIONE	PREVISIONI	SOMME IMPEGN.	DIFFERENZE RISPETTO ALLE PREVISIONI	Residui Iniziali	VARIAZIONI	
		Iniziali	Pagate		Pagati	In Aumento	Previsioni
		Var. Positive	Rimaste da Pagare	In Aumento		In Diminuzione	Pagamenti
		Var. Negative	Totale Impegnato	In Diminuzione	Rimasti da Pagare		Diff. in aumento
		Definitive			Totali	Totale Residui Passivi	Diff. in diminuzione
416	RITENUTE PER CONTO TERZI	10.000,00	128,83	0,00	6.867,14	0,00	16.867,14
137 0		0,00	237,17	-9.634,00	24,82	-6.842,32	153,65
		0,00	366,00		0,00		0,00
		10.000,00			24,82	237,17	-16.713,49
416	VERSAMENTO BOLLO VIRTUALE	1.000,00	0,00	0,00	0,00	0,00	1.000,00
138 0		0,00	0,00	-1.000,00	0,00	0,00	0,00
		0,00	0,00		0,00		0,00
		1.000,00			0,00	0,00	-1.000,00
416	SERVIZIO ECONOMATO	9.500,00	4.487,41	0,00	0,00	0,00	9.500,00
139 0		0,00	380,47	-4.632,12	0,00	0,00	4.487,41
		0,00	4.867,88		0,00		0,00
		9.500,00			0,00	380,47	-5.012,59
416	INDENNITA' DI ANZIANITA' ACCANTONATA	0,00	0,00	0,00	0,00	0,00	0,00
140 0		0,00	0,00	0,00	0,00	0,00	0,00
		0,00	0,00		0,00		0,00
		0,00			0,00	0,00	0,00
416	RITENUTE PER CONTO TERZI - IVA SPLIT PAYMENT	60.000,00	24.860,66	0,00	35.137,65	0,00	95.137,65
141 0		0,00	35.139,34	0,00	13.381,14	-8.782,22	38.241,80
		0,00	60.000,00		12.974,29		0,00
		60.000,00			26.355,43	48.113,63	-56.895,85
<input type="checkbox"/> TOTALI CATEGORIA 16		300.000,00	101.435,86	0,00	161.305,51	0,00	461.305,51
		0,00	132.433,36	-66.130,78	55.462,93	-90.468,29	156.898,79
		0,00	233.869,22		15.374,29		0,00
		300.000,00			70.837,22	147.807,65	-304.406,72
<input type="checkbox"/> TOTALI TITOLO 4		300.000,00	101.435,86	0,00	161.305,51	0,00	461.305,51
		0,00	132.433,36	-66.130,78	55.462,93	-90.468,29	156.898,79
		0,00	233.869,22		15.374,29		0,00
		300.000,00			70.837,22	147.807,65	-304.406,72

ASSEMBLEA ORDINARIA

ORDINE PROV.LE DEI MEDICI E CHIRURGHI DELLA PROVINCIA DI MODENA

Pag. 11

31/12/2023

RIEPILOGO GENERALE DELLE USCITE ANNO 2023

DATI DEL CAPITOLO		GESTIONE DI COMPETENZA			GESTIONE DEI RESIDUI PASSIVI	GEST. DI CASSA	
CODICE CAP. ART.	DESCRIZIONE	PREVISIONI	SOMME IMPEGN.	DIFFERENZE RISPETTO ALLE PREVISIONI	Residui Iniziali	VARIAZIONI	
		Iniziali	Pagate		In Aumento	Previsioni	
		Var. Positive	Rimaste da Pagare	In Aumento	Pagati	In Diminuzione	Pagamenti
		Var. Negative	Totale Impegnato	In Diminuzione	Rimasti da Pagare		Diff. in aumento
		Definitive			Totali	Totale Residui Passivi	Diff. in diminuzione
TOTALE TITOLO 1		920.691,14	587.539,47	0,00	242.973,31	0,00	1.140.949,04
<i>SPESE CORRENTI</i>		15.559,77	227.274,68	-83.161,58	173.863,64	-49.780,65	761.403,11
		-38.275,18	814.814,15		19.329,02		0,00
		897.975,73			193.192,66	246.603,70	-379.545,93
TOTALE TITOLO 2		789.994,99	800.445,97	0,00	0,00	0,00	808.530,40
<i>SPESE IN CONTO CAPITALE</i>		18.535,41	951,60	-7.132,83	0,00	0,00	800.445,97
		0,00	801.397,57		0,00		0,00
		808.530,40			0,00	951,60	-8.084,43
TOTALE TITOLO 3		30.475,42	0,00	0,00	0,00	0,00	30.475,42
<i>ESTINZIONE DI MUTUI ED ANTICIPAZIONI</i>		0,00	2.418,59	-28.056,83	0,00	0,00	0,00
		0,00	2.418,59		0,00		0,00
		30.475,42			0,00	2.418,59	-30.475,42
TOTALE TITOLO 4		300.000,00	101.435,86	0,00	161.305,51	0,00	461.305,51
<i>PARTITE DI GIRO</i>		0,00	132.433,36	-66.130,78	55.462,93	-90.468,29	156.898,79
		0,00	233.869,22		15.374,29		0,00
		300.000,00			70.837,22	147.807,65	-304.406,72
TOTALE USCITE		2.041.161,55	1.489.421,30	0,00	404.278,82	0,00	2.441.260,37
		34.095,18	363.078,23	-184.482,02	229.326,57	-140.248,94	1.718.747,87
		-38.275,18	1.852.499,53		34.703,31		0,00
		2.036.981,55			264.029,88	397.781,54	-722.512,50
TOTALE GENERALE DELLE USCITE		2.041.161,55	1.489.421,30	0,00	404.278,82	0,00	2.441.260,37
		34.095,18	363.078,23	-184.482,02	229.326,57	-140.248,94	1.718.747,87
		-38.275,18	1.852.499,53		34.703,31		0,00
		2.036.981,55			264.029,88	397.781,54	-722.512,50

ORDINE PROV.LE DEI MEDICI E CHIRURGHI

DELLA PROVINCIA DI MODENA

CONTO CONSUNTIVO ANNO 2023

31/12/2023

QUADRO GENERALE RIASSUNTIVO DELLE ENTRATE

ENTRATE	COMPETENZA					RESIDUI		
	Previsioni iniziali	Previsioni definitive	Accertamenti	Riscossioni	Residui dalla Competenza	Conservati	Riscossi	Rimasti
Titolo I ENTRATE CONTRIBUTIVE	855.395,00	851.215,00	854.240,00	831.150,00	23.090,00	75.258,53	58.542,55	16.377,29
Titolo II ENTRATE DIVERSE	29.920,00	29.920,00	63.299,23	47.132,33	16.166,90	16.101,45	23.957,44	20,00
Titolo III ENTRATE PER ALIENAZIONE DI BENI PATRIMONIALI								
Titolo IV ENTRATE DERIVANTI DA ACCENSIONE DI PRESTITI	420.000,00	420.000,00	400.000,00	400.000,00		23.500,86	7.399,92	16.100,94
TOTALE ENTRATE FINALI	1.305.315,00	1.301.135,00	1.317.539,23	1.278.282,33	39.256,90	114.860,84	89.899,91	32.498,23
Titolo V PARTITE DI GIRO	300.000,00	300.000,00	233.869,22	110.798,78	123.070,44	129.222,84	24.789,34	13.965,21
TOTALE	1.605.315,00	1.601.135,00	1.551.408,45	1.389.081,11	162.327,34	244.083,68	114.689,25	46.463,44
Avanzo di amministrazione								
Fondo di cassa al 1° Gennaio							596.041,69	
TOTALE COMPLESSIVO ENTRATE	1.605.315,00	1.601.135,00	1.551.408,45	1.389.081,11	162.327,34	244.083,68	710.730,94	46.463,44

ORDINE PROV.LE DEI MEDICI E CHIRURGHI

DELLA PROVINCIA DI MODENA

CONTO CONSUNTIVO ANNO 2023

31/12/2023

QUADRO GENERALE RIASSUNTIVO DELLE SPESE

SPESE	COMPETENZA					RESIDUI		
	Previsioni iniziali	Previsioni definitive	Impegni	Pagamenti	Residui dalla Competenza	Conservati	Pagati	Rimasti
Titolo I SPESE CORRENTI	920.691,14	897.975,73	814.814,15	587.539,47	227.274,68	242.973,31	173.863,64	19.329,02
Titolo II SPESE IN CONTO CAPITALE	789.994,99	808.530,40	801.397,57	800.445,97	951,60			
Titolo III ESTINZIONE DI MUTUI ED ANTICIPAZIONI	30.475,42	30.475,42	2.418,59		2.418,59			
TOTALE SPESE FINALI	1.741.161,55	1.736.981,55	1.618.630,31	1.387.985,44	230.644,87	242.973,31	173.863,64	19.329,02
Titolo IV PARTITE DI GIRO	300.000,00	300.000,00	233.869,22	101.435,86	132.433,36	161.305,51	55.462,93	15.374,29
TOTALE	2.041.161,55	2.036.981,55	1.852.499,53	1.489.421,30	363.078,23	404.278,82	229.326,57	34.703,31
Disavanzo di amministrazione								
TOTALE COMPLESSIVO SPESE	2.041.161,55	2.036.981,55	1.852.499,53	1.489.421,30	363.078,23	404.278,82	229.326,57	34.703,31

ASSEMBLEA ORDINARIA

ORDINE PROV.LE DEI MEDICI E CHIRURGHI

DELLA PROVINCIA DI MODENA
CONTO CONSUNTIVO ANNO 2023

SITUAZIONE AMMINISTRATIVA

	GESTIONE		
	Residui	Competenza	TOTALE
Fondo di cassa al 1° gennaio _____	//	//	596.041,69
RISCOSSIONI _____	114.689,25	1.389.081,11	1.503.770,36
PAGAMENTI _____	229.326,57	1.489.421,30	1.718.747,87
FONDO DI CASSA al 31/12 _____			381.064,18
RESIDUI ATTIVI _____	46.463,44	162.327,34	208.790,78
RESIDUI PASSIVI _____	34.703,31	363.078,23	397.781,54
DIFFERENZA _____			-188.990,76
		AVANZO (+)	192.073,42

MODENA, lì 31/12/2023

RELAZIONE DEL TESORIERE SUL PREVENTIVO 2024

Il Bilancio di Previsione provvisorio per l'anno 2024, era stato approvato con delibera di Consiglio n. 7 del 28.11.2023 e con delibera n.8 del 28/11/2023 il Consiglio aveva adottato, per l'anno 2024 l'esercizio provvisorio.

ENTRATE 2024

Cap. 1-3 Quote di iscrizione € 854.125 (mantenute invariate le quote al valore €155 e €50 per contemporanea iscrizione)

Cap. 4 Quote di iscrizione STP € 7.000 (350€ per ipotizzate 20 società)

Cap. 15 Interessi attivi sul c/c di tesoreria e c/c TFR € 9.000 (elevati tassi attivi, attualmente 2,97%)

Cap. 26 "Contributi da altri enti" Contributo da Fondazione ENPAM per € 10.000 per attività di consulenza svolta presso il nostro Ordine e rimborso spese. Si prevedono entrate da Bandi FNOMCeO che saranno istituiti nell'ambito della formazione € 5.000 e altri bandi per ristrutturazione sede e altri interventi di manutenzione quali: rifacimento servizio igienico, sostituzioni termovalvole N.15 sull'impianto di riscaldamento, allestimento palco sala riunioni e rifacimento del tendaggio, restauro e manutenzione sugli infissi esterni, altri eventuali interventi in corso d'anno che saranno realizzati sulla base dei bandi a rimborso FNOMCEO previsti in €45.000. Totale € 60.000.

Cap. 41 Realizzo partecipazioni: smobilizzo quote societarie Casa professionista e artista € 8.847.

Cap. 56 "Riscossione prestiti e anticipazioni" incassi per eventuali prestiti richiesti e concessi al personale dipendente come da regolamento vigente, nel corso del 2024 € 10.000.

USCITE 2024 A PREVENTIVO

Cap. 2 Spese convocazione assemblea elettorale che si terrà in presenza. Stanziati € 33.000,00 per gettoni presenza seggio, vitto e organizzativi.

Cap. 3 Spese assicurazione organi istituzionali €8.000.

Cap. 4-5 Gettoni di presenza e rimborsi spese organi istituzionali €117.500.

Cap. 10 Trattamento economico fondamentale del personale stanziamento di €124.000 per passaggio di area di due unità del personale dipendente e anticipo indennità di vacanza contrattuale come da decreto Legge 18 ottobre 2023, n. 145, aumenti dall'atteso rinnovo CCNL e Capitolo 13 Fondi accessori €88.000 per previsti aumenti ore straordinarie per scrutinio seggio elettorale, rimodulazione dei differenziali di area e incrementi attesi dal rinnovo del CCNL.

Cap. 15 Indennità di mensa €8.000.

Cap. 17 Aggiornamento e Formazione € 5.000.

Cap. 25 Contributi previdenziali 60.000.

Cap. 35 Stanziamento di €75.298 per spese informatiche, licenze software in uso per programmi e gestionali, collegamenti VPN da remoto, telefonia e app per collegamenti da remoto, adeguamenti software al GDPR PRIVACY per protezione dati, canone gestione sito internet, canone per accessi aree riservate con SPID e CIE, canone per emissione PAGOPA, spese per utilizzo /gestione fotocopiatrici e scansioni, canone per lavorazione e spedizione newsletter, canone invio dati AVPC, acquisti di toner e carta fotocopiatrice. Avvio acquisizione dei nuovi gestionali ormai obsoleti. Procedure e formazione derivanti dall'introduzione e adempimenti richiesti dal nuovo codice degli appalti.

Cap. 37 Spese di rappresentanza (viene considerata l'organizzazione per l'iniziativa di inaugurazione acquisto sede) stanziamento di € 8.000.

ASSEMBLEA ORDINARIA

Cap. 39 Onorificenze agli iscritti (medaglie 50/60/70 laurea e consiglieri uscenti, cerimonia con rinfresco) € 13.000. Si dà atto che sono sempre più numerosi i colleghi che raggiungono questi traguardi).

Cap. 46 Spese condominiali (riscaldamento, pulizie aree comuni, gas, ascensore di tutto il piano) €18.000.

Cap. 47 Spese di locazione locali pianterreno € 3.660 (concordato un nuovo contratto di locazione a condizioni meno onerose degli anni precedenti €3.000+Iva annue)

Cap. 48 Spese per manutenzioni –principalmente dovute alle spese di pulizia, manutenzione ordinaria estintori, interventi elettricista/idraulico/proseguimento pulizia tende, smaltimento toner €21.891.

Cap. 49 Spese manutenzione sede di proprietà (rifacimento servizio igienico, sostituzioni termovalvole N.15 sull'impianto di riscaldamento, allestimento palco sala riunioni e rifacimento del tendaggio, restauro e manutenzione sugli infissi esterni, altri eventuali interventi in corso d'anno che saranno realizzati sulla base dei bandi a rimborso FNOMCeO) stanziati € 81.700,

Cap. 50 Spese postali e telefoniche € 5.000.

Cap. 51 e 59 Aggiornamento rivolto agli iscritti: stanziati €39.000 per la formazione e per la Scuola di bioetica.

Cap. 54 Utenza energia elettrica, acqua e gas €8.000.

Cap. 55 Consulenze €50.136 (spese legali per ricorsi al TAR e in CCEPS, spese legali per consulenze agli iscritti e pratiche disciplinari ordinistiche, incarico revisore dei conti, spese annuali per il giornalista dell'ufficio stampa che si aggiungono alle consuete, contabili, paghe e contributi, incarico DPO e RSPP, incarico e visite c/o medico competente)

Cap. 60 Interessi passivi su mutuo: restituzione rata semestrale interessi: scadenza rata 30/6/2023 e scadenza rata 31/12/2023 totale € 25.528,37. A seguire la rata in conto capitale di € 27.076,14 annue. Tot. Rata annua €52.604,51 per l'anno 2024.

Cap. 66 IRAP € 20.000.

Cap. 68 Imposte e tasse € 14.100 IMU,TARI, IRES su immobile di proprietà.

Cap. 76 Spese varie emissione ruoli Agenzia entrate € 15.000 (1,55+IVA=€1,891).

Cap. 77 Quote dovute alla FNOMCEO € 125.005 (€23 per ogni iscritto esclusa la contemporanea iscrizione)

Cap. 90 Fondo di riserva per stanziamenti insufficienti € 49.856 (5% spese correnti)

Cap. 91 Fondo di riserva per spese impreviste € 20.000.

Cap. 104 Acquisto mobili, macchine d'ufficio e attrezzature informatiche (acquisto mobile palco sala riunioni per sistema audio/video, server in sostituzione di quello obsoleto del 2012, eventuali sostituzioni hardware) €16.200.

Cap. 115 Accantonamento TFR del personale €22.980 quota annuale.

Cap. 119 Somma disponibile per concessione prestiti al personale come da regolamento ordinistico € 10.000. A seguire il quadro riassuntivo delle entrate e delle uscite del bilancio di previsione dell'anno 2024.

ASSEMBLEA ORDINARIA

ORDINE PROV.LE DEI MEDICI E CHIRURGI
DELLA PROVINCIA DI MODENA
QUADRO GENERALE RIASSUNTIVO

BILANCIO DI PREVISIONE ESERCIZIO 2024

ENTRATA		COMPETENZA	CASSA	SPESA		COMPETENZA	CASSA
TITOLO I - ENTRATE CONTRIBUTIVE				TITOLO I - SPESE CORRENTI			
Cat. 1 - Contributi Associativi		861.125,00	900.592,29	Cat. 1 - Spese per gli organi dell'Ente		163.500,00	208.233,52
TOTALE TITOLO I		861.125,00	900.592,29	Cat. 2 - Spese per il personale dipendente		225.050,00	249.658,21
TITOLO II - ENTRATE DIVERSE				Cat. 3 - Oneri previdenziali, sociali e assistenziali a carico dell'ente		60.000,00	74.199,86
Cat. 2 - Entrate derivanti dalla prestazione di servizi		336,00	336,00	Cat. 4 - Spese per l'acquisto di beni di consumo e servizi		335.585,56	455.425,00
Cat. 3 - Redditi e proventi patrimoniali		9.150,00	24.296,90	Cat. 5 - Oneri finanziari		30.228,37	35.982,89
Cat. 4 - Poste correttive e compensative di spese correnti		63.500,00	64.500,00	Cat. 6 - Oneri tributari ed altri obbligatori		36.500,00	41.236,52
Cat. 5 - Entrate non classificabili in altre voci		500,00	540,00	Cat. 7 - Poste correttive e compensative di entrate correnti		141.555,00	173.966,63
TOTALE TITOLO II		73.486,00	89.672,90	Cat. 8 - Spese non classificabili in altre voci		3.000,00	3.320,00
Totale entrate correnti		934.611,00	990.265,19	Cat. 9 - Fondi di riserva		69.856,78	69.856,78
TITOLO III - ENTRATE PER ALIENAZIONE DI BENI PATRIMONIALI				TOTALE TITOLO I		1.065.275,71	1.311.879,41
Cat. 6 - Partecipazione e acquisto valori mobiliari		8.847,93	8.847,93	Totale spese correnti		1.065.275,71	1.311.879,41
Cat. 7 - Entrate per alienazione di beni patrimoniali e riscossione di crediti		8.847,93	8.847,93	TITOLO II - SPESE IN CONTO CAPITALE			
TOTALE TITOLO III		8.847,93	8.847,93	Cat. 10 - Acquisizione beni di uso durevole ed opere immobiliari			
TITOLO IV - ENTRATE DERIVANTI DA ACCENSIONE DI PRESTITI				Cat. 11 - Acquisizione di immobilizzazioni tecniche		20.200,00	21.151,60
Cat. 8 - Riscossione di crediti e anticipazioni		10.000,00	26.100,94	Cat. 12 - Partecipazioni e acquisto di valori immobiliari			
Cat. 9 - Entrate comuni				Cat. 13 - Indennità di anzianità e similari		22.980,50	22.980,50
TOTALE TITOLO IV		10.000,00	26.100,94	TOTALE TITOLO II		43.180,50	44.132,10
TITOLO V - PARTITE DI GIRO				TITOLO III - ESTINZIONE DI MUTUE ANTICIPAZIONI			
Cat. 10 - Entrate aventi natura di partite di giro		296.300,00	433.335,65	Cat. 14 - Concessione di crediti e anticipazioni		10.000,00	10.000,00
TOTALE TITOLO V		296.300,00	433.335,65	Cat. 15 - Oneri Comuni		27.076,14	29.494,73
TOTALE DELLE ENTRATE		1.249.758,93	1.458.549,71	TOTALE TITOLO III		37.076,14	37.076,14
Avanzo di Amministrazione		192.073,42		TITOLO IV - PARTITE DI GIRO			
Fondo Iniziale di Cassa Presunto			381.064,18	Cat. 16 - Spese aventi natura di partite di giro		296.300,00	444.735,70
Totale Generale		1.441.832,35	1.839.613,89	TOTALE TITOLO IV		296.300,00	444.735,70
				TOTALE DELLE SPESE		1.441.832,35	1.840.241,94
				Disavanzo di Amministrazione			
				Totale Generale		1.441.832,35	1.840.241,94

Legge n.18 del 23.2.2024

Articolo 4, comma 1 (Proroga del termine di approvazione del bilancio preventivo degli ordini delle professioni sanitarie)

Il comma 1 dell'articolo 4 in esame proroga fino alla data della presentazione del conto consuntivo dell'anno 2023 (vale a dire fino al 30 aprile 2024) il termine di approvazione del bilancio preventivo dell'anno 2024 degli Ordini delle professioni sanitarie fissato al 31/12/2023. Ciò al fine di semplificare l'applicazione delle procedure di approvazione dei bilanci degli ordini professionali in base al principio di economia di gestione.

La disposizione in esame interviene sul procedimento di approvazione del bilancio preventivo degli Ordini delle professioni sanitarie di cui al D.Lgs. C.P.S. 13 settembre 1946, n. 233, prorogando per la prima volta il termine per la presentazione dello stesso, in considerazione del breve periodo di tempo disponibile per convocare le Assemblee ed approvare il bilancio nei termini di legge (31 dicembre 2023), dato anche l'elevato numero di iscritti ed i conseguenti oneri per le convocazioni assembleari.

IL TESORIERE
Dott. Stefano Reggiani

RELAZIONE DEL COLLEGIO REVISORI DEI CONTI – BILANCIO di PREVISIONE 2024

Care Colleghe e Colleghi,

il Collegio dei Revisori, ha ricevuto dal Tesoriere il bilancio di previsione per l'anno 2024, già discusso in sede di Consiglio Direttivo Provinciale nella seduta del 13 febbraio 2024, svoltasi in modalità di video conferenza, ed ha esaminato i relativi allegati obbligatori.

VISTO

- il regolamento dell'Ente con particolare riferimento alle funzioni attribuite all'Organo di Revisione;
- le disposizioni di Legge;
- i postulati dei Principi di Revisione e di comportamento dell'Organo di revisione;
- il parere del Tesoriere in merito alla veridicità delle previsioni di entrata e di compatibilità di queste con le previsioni di spesa avanzate dai vari servizi ed iscritte nel bilancio annuale;
- il compimento delle operazioni di esame dei documenti contabili effettuato con la tecnica del "campionamento", svolto con lo scopo di esprimere un motivato giudizio di **coerenza, attendibilità e congruità** contabile delle previsioni di bilancio e dei relativi programmi e progetti;
- che il Bilancio di Previsione, così come predisposto dal Tesoriere, è stato già esaminato dal Consiglio Direttivo in data 13.03.2024 che ne ha condiviso le linee programmatiche;

ATTESTANO

- di aver esaminato il Bilancio di Previsione per l'anno 2024 per accertarne la sostenibilità dal punto di vista tecnico-giuridico, finanziario ed economico;
- che il bilancio corrisponde alle esigenze tecniche e normative applicabili ed è stato redatto in conformità delle Leggi vigenti, poiché riporta gli elementi indispensabili ed utili alla sua disamina informata ai fini dell'approvazione ed alla precisa individuazione delle poste di spesa autorizzate;
- che il bilancio riporta sia la previsione finanziaria che quella gestionale ed evidenzia la movimentazione di cassa dalla quale si rileva l'esistenza di mezzi finanziari per far fronte alle spese previste;
- che nessuna entrata o spesa è posta al di fuori dei compiti istituzionali che la legge assegna al Consiglio Provinciale;
- l'osservanza dei principi del bilancio e delle sue modalità rappresentative, nonché il rispetto del pareggio finanziario e degli altri equilibri finanziari complessivi;
- la completezza degli allegati e la coerenza delle previsioni con gli atti fondamentali di programmazione, di gestione e degli obiettivi prefissati.

VERIFICHE DEGLI EQUILIBRI

VERIFICHE PRELIMINARI

Il quadro riassuntivo finanziario contrappone i valori di cassa a quelli di competenza rispettivamente per l'anno 2023 e per la previsione 2024; in tale quadro viene sostanzialmente documentata l'eccedenza finanziaria di cassa.

Il dettaglio finanziario gestionale per titoli, categorie e capitoli indica, correlato ai valori dell'esercizio precedente, i valori di previsione per l'anno 2024.

Le entrate previste trovano corretto riscontro nei dati numerici degli iscritti e le previsioni di cassa sono opportunamente ad esse correlate.

VERIFICA PAREGGIO FINANZIARIO 2024

Il Bilancio rispetta il principio del pareggio finanziario e dell'equivalenza fra entrate e spese per servizi, così come risulta dal quadro generale riassuntivo delle previsioni di competenza 2024.

Si riportano di seguito i principali dati sintetici desumibili dalla documentazione esaminata:

ENTRATE

Avanzo di amministrazione anno 2022		€ 192.073,42
TITOLO I	Entrate contributive	€ 861.125,00
TITOLO II	Entrate diverse	€ 73.486,00
TITOLO III	Entrate per alienazione di beni patrimoniali	€ 8.847,93
TITOLO IV	Entrate derivanti per accensione di prestiti	€ 10.000,00
TITOLO V	Entrate per partite di giro	€ 296.300,00
TITOLO IX	Entrate di mutui	€ 0,00
TOTALE ENTRATE		€ 1.249.758,93

USCITE

TITOLO I	Uscite correnti	€ 1.065.275,71
TITOLO II	Uscite spese in conto capitale	€ 43.180,50
TITOLO III	Uscite per estinzione di mutui e anticipazioni	€ 37.076,14
TITOLO IV	Uscite per partite di giro	€ 296,300,00
TOTALE USCITE		€ 1.441.832,35

Il Collegio, alla conclusione delle verifiche effettuate e, puntualmente, trasmesse agli Organismi competenti, ritiene di considerare congrue le previsioni di spesa e attendibili le entrate previste formulate sulla base del rendiconto dell'anno 2023.

Il Collegio rileva che nella relazione del Tesoriere sono state espone in maniera esaustiva le principali voci di entrate ed uscite stanziare per l'anno 2024 e le relative motivazioni.

I Revisori prendono atto che le entrate e le uscite sono state previste con la maggiore precisione possibile e in un'ottica di prudenza, coerentemente con la dinamica della unitaria gestione economica e finanziaria dell'Ordine Provinciale dei Medici Chirurghi e degli Odontoiatri di Modena.

Il Collegio, per quanto di propria competenza

TENUTOCONTO

- della relazione programmatica del Consiglio nella quale sono stati individuati gli obiettivi ed i programmi da raggiungere e sono state quantificate le risorse finanziarie per raggiungere i conseguenti risultati in termini di **efficacia, efficienza ed economicità**;
- della relazione del Tesoriere, nella quale ha illustrato i criteri seguiti per la formulazione del Bilancio e tutte le altre informazioni atte a conferire maggiore chiarezza alle poste di bilancio;

ASSEMBLEA ORDINARIA

DICHIARA

di aver verificato come i vari capitoli siano rappresentativi di classi omogenee delle entrate e delle uscite.

OSSERVAZIONI E SUGGERIMENTI – VERIFICA ATTENDIBILITA' E CONGRUITÀ

Il Collegio Sindacale ha constatato che:

- l'avanzo di amministrazione al 31 dicembre 2023 è stato correttamente indicato come posta separata rispettivamente per le entrate e per le spese;
- i debiti, i crediti ed i residui attivi e passivi relativi a precedenti esercizi e quelli presunti, in corso di formazione, hanno trovato corretta esposizione;
- vi è coerenza interna, congruità e attendibilità contabile tra le previsioni annuali e pluriennali del bilancio e gli atti di programmazione ed il piano generale di sviluppo dell'Ente;
- ha considerato l'alea afferente le previsioni;
- ritiene attendibile l'insieme dei documenti e la loro rappresentazione economica, finanziaria e patrimoniale;
- sono stati riportati gli elementi rilevanti e significativi con chiarezza e coerenza;
- sul piano puramente contabile, i costi previsti trovano capienza nelle relative entrate;
- l'esposizione consente una chiara individuazione dei singoli capitoli di entrate e di spesa a cui il Tesoriere, con l'approvazione del presente Bilancio Preventivo da parte del Consiglio Direttivo, dovrà attenersi nel corso dell'anno 2024;

Preso atto di quanto sopra, i Revisori valutano le entrate attendibili e le uscite congrue e coerenti rispetto ai programmi ed indirizzi esposti nella Relazione del Presidente.

Sulla base di quanto precede, Il Collegio dei Revisori esprime pertanto all'unanimità il proprio **parere favorevole** all'approvazione del **Bilancio di Previsione dell'anno 2024** così come predisposto e presentato.

Modena lì 03/03/2024

Il Collegio dei Revisori

Presidente - Dott.ssa Elena Bulgarelli

Componente - Dott. Riccardo Guidetti ASSENTE

Componente - Prof. Luca Giannetti

DELIBERA DELL'ASSEMBLEA – BILANCIO DI PREVISIONE 2024

Ultimata l'esposizione il Presidente pone in approvazione il Bilancio di Previsione anno 2024.

L'assemblea ordinaria dell'Ordine Provinciale dei Medici Chirurghi e degli Odontoiatri di Modena, nel prendere atto della Legge 23/2/2024 n.18 art. 4 comma 1 (di conversione del DL n.125 del 30.12.2023), avente ad oggetto "proroga del termine di approvazione del bilancio preventivo degli Ordini delle professioni sanitarie" al 30.4.2024;

- con votazione dell'assemblea all'unanimità con n. 141 voti favorevoli, n. 0 voti contrari e n. 0 astenuti

APPROVA

- 1)** l'esercizio provvisorio per l'anno 2024 deliberato nel Consiglio Direttivo del 28.11.2023 con delibera n. 8, ai sensi dell'art. 10 del Regolamento di Contabilità di quest'Ordine;
- 2)** è autorizzata, in particolare la riscossione della tassa annuale di iscrizione, pari a € 155,00 e € 50,00 per gli iscritti all'Albo degli Odontoiatri con contemporanea iscrizione da riscuotere in un'unica rata come da convenzione con la Agenzia Entrate Riscossioni s.p.a. e la tassa annuale per le STP di € 350,00;
- 3)** il Bilancio Preventivo 2024 (approvato dal Consiglio con delibera n. 4/A del 13.2.2024) e relativi allegati, ai sensi dell'art. 2 del Regolamento di Contabilità di quest'Ordine giusta la seguente previsione:

ASSEMBLEA ORDINARIA

ORDINE PROV.LE DEI MEDICI E CHIRURGHI
DELLA PROVINCIA DI MODENA
BILANCIO DI PREVISIONE ANNO 2024 - PARTE ENTRATA

Pag. 1

Codice Capitolo	CAPITOLO Denominazione	Residui attivi presunti a fine anno in corso	Previsioni Definitive anno in corso	PREV. DI COMPETENZA			PREVISIONI DI CASSA	Note
				Aumento	Diminuzione	SOMME RISULTANTI		
TITOLO 1: ENTRATE CONTRIBUTIVE								
CATEGORIA 01: Contributi associativi								
101	TASSA ANNUALE A RUOLO	38.537,29	824.305,00	17.420,00	0,00	841.725,00	880.262,29	
1 0								
101	TASSA ANNUALE A RUOLO SUPPLETIVO	0,00	0,00	0,00	0,00	0,00	0,00	
2 0								
101	TASSA ANNUALE A ESAZIONE DIRETTA	930,00	22.010,00	0,00	9.610,00	12.400,00	13.330,00	
3 0								
101	TASSA SOCIETA' TRA PROFESSIONISTI	0,00	4.900,00	2.100,00	0,00	7.000,00	7.000,00	
4 0								
TOTALE CATEGORIA 01		39.467,29	851.215,00	19.520,00	9.610,00	861.125,00	900.592,29	
TITOLO 1								
TOTALE CATEGORIA 01		39.467,29	851.215,00	19.520,00	9.610,00	861.125,00	900.592,29	
TOTALE TITOLO 1		39.467,29	851.215,00	19.520,00	9.610,00	861.125,00	900.592,29	

ORDINE PROV.LE DEI MEDICI E CHIRURGHI
DELLA PROVINCIA DI MODENA
BILANCIO DI PREVISIONE ANNO 2024 - PARTE ENTRATA

Pag. 2

Codice Capitolo	CAPITOLO Denominazione	Residui attivi presunti a fine anno in corso	Previsioni Definitive anno in corso	PREV. DI COMPETENZA			PREVISIONI DI CASSA	Note
				Aumento	Diminuzione	SOMME RISULTANTI		
TITOLO 2: ENTRATE DIVERSE								
CATEGORIA 02: Entrate derivanti dalla prestazione di servizi								
202	TASSA RILASCIO CERTIFICAZIONI	0,00	0,00	0,00	0,00	0,00	0,00	
6 0								
202	PARERI DI CONGRUITA'	0,00	182,00	0,00	26,00	156,00	156,00	
7 0								
202	TASSA ISCRIZIONE (PRIMA ISCRIZIONE E ISCRIZIONE PER TRASFERIMENTO)	0,00	250,00	0,00	70,00	180,00	180,00	
8 0								
TOTALE CATEGORIA 02		0,00	432,00	0,00	96,00	336,00	336,00	
CATEGORIA 03: Redditi e proventi patrimoniali								
203	INTERESSI ATTIVI SU DEPOSITI	15.000,00	3.150,00	5.850,00	0,00	9.000,00	24.000,00	
15 0								
203	INTERESSI ATTIVI PARTECIPAZIONE E ACQUISTO VALORI MOBILIARI	0,00	0,00	0,00	0,00	0,00	0,00	
16 0								
203	FITTI ATTIVI	0,00	0,00	0,00	0,00	0,00	0,00	
17 0								
203	INTERESSI SU MUTUI AL PERSONALE	0,00	0,00	0,00	0,00	0,00	0,00	
18 0								
203	INTERESSI SU PRESTITI AL PERSONALE	146,90	50,00	100,00	0,00	150,00	296,90	
19 0								
203	ALTRI PROVENTI PATRIMONIALI	0,00	0,00	0,00	0,00	0,00	0,00	
20 0								
TOTALE CATEGORIA 03		15.146,90	3.200,00	5.950,00	0,00	9.150,00	24.296,90	
CATEGORIA 04: Poste correttive e compensative di spese correnti								
204	RIMBORSI SPESE PER UTILIZZO SALONE SEDE	0,00	0,00	0,00	0,00	0,00	0,00	
25 0								
204	CONTRIBUTI DA ALTRI ENTI DEL SETTORE PUBBLICO PER FORMAZIONE E AGGIORNAMENTO PROFESSIONALE	0,00	5.663,00	54.337,00	0,00	60.000,00	60.000,00	
26 0								
204	CONTRIBUTO FNOMCEO PER SPESE DI ESAZIONE	0,00	0,00	0,00	0,00	0,00	0,00	
27 0								

ORDINE PROV.LE DEI MEDICI E CHIRURGHI
 DELLA PROVINCIA DI MODENA
 BILANCIO DI PREVISIONE ANNO 2024 - PARTE ENTRATA

Pag. 3

CAPITOLO		Residui attivi presunti a fine anno in corso	Previsioni Definitive anno in corso	PREV. DI COMPETENZA			PREVISIONI DI CASSA	Note
Codice Capitolo	Denominazione			VARIAZIONI		SOMME RISULTANTI		
				Aumento	Diminuzione			
204 28 0	RIMBORSI E RECUPERI DIVERSI	1.000,00	3.000,00	0,00	2.850,00	150,00	1.150,00	
204 29 0	RIMBORSO SPESE ASSOCIAZIONI	0,00	0,00	3.300,00	0,00	3.300,00	3.300,00	
204 30 0	INTERESSI DI MORA E PENALITA'	0,00	50,00	0,00	0,00	50,00	50,00	
204 31 0	RIMBORSO SPESE PARTECIPAZIONE CORSI ECM	0,00	0,00	0,00	0,00	0,00	0,00	
TOTALE CATEGORIA 04		1.000,00	8.713,00	57.637,00	2.850,00	63.500,00	64.500,00	
CATEGORIA 05:Entrate non classificabili in altre voci								
205 35 0	ENTRATE NON CLASSIFICABILI IN ALTRE VOCI	40,00	17.575,00	0,00	17.075,00	500,00	540,00	
TOTALE CATEGORIA 05		40,00	17.575,00	0,00	17.075,00	500,00	540,00	
TITOLO 2								
TOTALE CATEGORIA 02		0,00	432,00	0,00	96,00	336,00	336,00	
TOTALE CATEGORIA 03		15.146,90	3.200,00	5.950,00	0,00	9.150,00	24.296,90	
TOTALE CATEGORIA 04		1.000,00	8.713,00	57.637,00	2.850,00	63.500,00	64.500,00	
TOTALE CATEGORIA 05		40,00	17.575,00	0,00	17.075,00	500,00	540,00	
TOTALE TITOLO 2		16.186,90	29.920,00	63.587,00	20.021,00	73.486,00	89.672,90	

ORDINE PROV.LE DEI MEDICI E CHIRURGHI
 DELLA PROVINCIA DI MODENA
 BILANCIO DI PREVISIONE ANNO 2024 - PARTE ENTRATA

Pag. 4

CAPITOLO		Residui attivi presunti a fine anno in corso	Previsioni Definitive anno in corso	PREV. DI COMPETENZA			PREVISIONI DI CASSA	Note
Codice Capitolo	Denominazione			VARIAZIONI		SOMME RISULTANTI		
				Aumento	Diminuzione			
TITOLO 3: ENTRATE PER ALIENAZIONE DI BENI PATRIMONIALI								
CATEGORIA 06:Partecipazione e acquisto valori mobiliari								
306 40 0	REALIZZO TITOLI EMESSI O GARANTITI DALLO STATO E ASSIMILATI	0,00	0,00	0,00	0,00	0,00	0,00	
306 41 0	REALIZZO DI PARTECIPAZIONI	0,00	0,00	8.847,93	0,00	8.847,93	8.847,93	
306 42 0	REALIZZO ALTRI TITOLI DI CREDITO	0,00	0,00	0,00	0,00	0,00	0,00	
TOTALE CATEGORIA 06		0,00	0,00	8.847,93	0,00	8.847,93	8.847,93	
CATEGORIA 07:Entrate per alienazione di beni patrimoniali e riscossione di crediti								
307 45 0	ALIENAZIONE DI IMMOBILI E DIRITTI REALI	0,00	0,00	0,00	0,00	0,00	0,00	
307 46 0	ALIENAZIONE DI IMMOBILIZZAZIONI TECNICHE	0,00	0,00	0,00	0,00	0,00	0,00	
307 47 0	RISCOSSIONE DI CREDITI	0,00	0,00	0,00	0,00	0,00	0,00	
TOTALE CATEGORIA 07		0,00	0,00	0,00	0,00	0,00	0,00	
TITOLO 3								
TOTALE CATEGORIA 06		0,00	0,00	8.847,93	0,00	8.847,93	8.847,93	
TOTALE CATEGORIA 07		0,00	0,00	0,00	0,00	0,00	0,00	
TOTALE TITOLO 3		0,00	0,00	8.847,93	0,00	8.847,93	8.847,93	

ASSEMBLEA ORDINARIA

ORDINE PROV.LE DEI MEDICI E CHIRURGH
 DELLA PROVINCIA DI MODENA
 BILANCIO DI PREVISIONE ANNO 2024 - PARTE ENTRATA

Pag. 5

Codice Capitolo	CAPITOLO Denominazione	Residui attivi presunti a fine anno in corso	Previsioni Definitive anno in corso	PREV. DI COMPETENZA			PREVISIONI DI CASSA	Note
				Aumento	Diminuzione	SOMME RISULTANTI		
TITOLO 4: ENTRATE DERIVANTI DA ACCENSIONE DI PRESTITI								
CATEGORIA 08: Riscossione di crediti e anticipazioni								
408 55 0	RISCOSSIONE DI MUTUI A MEDIO E LUNGO TERMINE	0,00	0,00	0,00	0,00	0,00	0,00	
408 56 0	RISCOSSIONE DI PRESTITI E ANTICIPAZIONI	16.100,94	20.000,00	0,00	10.000,00	10.000,00	26.100,94	
408 57 0	RISCOSSIONE DEPOSITI A CAUZIONE	0,00	0,00	0,00	0,00	0,00	0,00	
408 58 0	RISCOSSIONE DI CREDITI DIVERSI	0,00	0,00	0,00	0,00	0,00	0,00	
<input type="checkbox"/> TOTALE CATEGORIA 08		16.100,94	20.000,00	0,00	10.000,00	10.000,00	26.100,94	
CATEGORIA 09: Entrate comuni								
409 60 0	ASSUNZIONE DI MUTUI	0,00	400.000,00	0,00	400.000,00	0,00	0,00	
409 61 0	ASSUNZIONE DI ANTICIPAZIONI PASSIVE	0,00	0,00	0,00	0,00	0,00	0,00	
409 62 0	ASSUNZIONE DEBITI DIVERSI	0,00	0,00	0,00	0,00	0,00	0,00	
<input type="checkbox"/> TOTALE CATEGORIA 09		0,00	400.000,00	0,00	400.000,00	0,00	0,00	
TITOLO 4								
TOTALE CATEGORIA 08		16.100,94	20.000,00	0,00	10.000,00	10.000,00	26.100,94	
TOTALE CATEGORIA 09		0,00	400.000,00	0,00	400.000,00	0,00	0,00	
TOTALE TITOLO 4		16.100,94	420.000,00	0,00	410.000,00	10.000,00	26.100,94	

ORDINE PROV.LE DEI MEDICI E CHIRURGH
 DELLA PROVINCIA DI MODENA
 BILANCIO DI PREVISIONE ANNO 2024 - PARTE ENTRATA

Pag. 6

Codice Capitolo	CAPITOLO Denominazione	Residui attivi presunti a fine anno in corso	Previsioni Definitive anno in corso	PREV. DI COMPETENZA			PREVISIONI DI CASSA	Note
				Aumento	Diminuzione	SOMME RISULTANTI		
TITOLO 5: PARTITE DI GIRO								
CATEGORIA 10: Entrate aventi natura di partite di giro								
510 65 0	RITENUTE ERARIALI PER LAVORO AUTONOMO	36.959,88	60.000,00	0,00	0,00	60.000,00	96.959,88	
510 66 0	RITENUTE ERARIALI PER LAVORO DIPENDENTE	38.251,50	85.000,00	0,00	0,00	85.000,00	123.251,50	
510 67 0	RITENUTE ERARIALI PER LAVORO ASSIMILATO A DIPENDENTE	4.600,00	16.000,00	0,00	6.000,00	10.000,00	14.600,00	
510 68 0	RITENUTE PREVIDENZIALI E ASSISTENZIALI LAVORO ASSIMILATO A DIPENDENTE	1.100,00	6.000,00	0,00	4.000,00	2.000,00	3.100,00	
510 69 0	RITENUTE PREVIDENZIALI E ASSISTENZIALI LAVORO AUTONOMO	400,00	1.500,00	0,00	500,00	1.000,00	1.400,00	
510 70 0	RITENUTE PREVIDENZIALI E ASSISTENZIALI LAVORO DIPENDENTE	8.613,29	50.000,00	0,00	10.000,00	40.000,00	48.613,29	
510 71 0	RITENUTE SINDACALI DIPENDENTI	0,00	1.000,00	0,00	200,00	800,00	800,00	
510 72 0	RITENUTE PER CONTO TERZI	200,29	10.000,00	0,00	0,00	10.000,00	10.200,29	
510 73 0	VERSAMENTO BOLLO VIRTUALE	0,00	1.000,00	0,00	500,00	500,00	500,00	
510 74 0	SERVIZIO ECONOMATO	1.500,00	9.500,00	0,00	2.500,00	7.000,00	8.500,00	
510 75 0	RITENUTE PER CONTO TERZI - IVA SPLIT PAYMENT	45.410,69	60.000,00	20.000,00	0,00	80.000,00	125.410,69	
510 78 0	INDENNITA' DI ANZIANITA' ACCANTONATA	0,00	0,00	0,00	0,00	0,00	0,00	
<input type="checkbox"/> TOTALE CATEGORIA 10		137.035,65	300.000,00	20.000,00	23.700,00	296.300,00	433.335,65	
TITOLO 5								
TOTALE CATEGORIA 10		137.035,65	300.000,00	20.000,00	23.700,00	296.300,00	433.335,65	
TOTALE TITOLO 5		137.035,65	300.000,00	20.000,00	23.700,00	296.300,00	433.335,65	

ASSEMBLEA ORDINARIA

ORDINE PROV.LE DEI MEDICI E CHIRURGI
 DELLA PROVINCIA DI MODENA
 BILANCIO DI PREVISIONE ANNO 2024 - PARTE ENTRATA

Pag. 7

CAPITOLO		Residui attivi presunti a fine anno in corso	Previsioni Definitive anno in corso	PREV. DI C O M P E T E N Z A			PREVISIONI DI CASSA	Note
Codice Capitolo	Denominazione			VARIAZIONI		SOMME		
				Aumento	Diminuzione	RISULTANTI		
RIEPILOGO TITOLI								
TOTALE TITOLO 1		39.467,29	851.215,00	19.520,00	9.610,00	861.125,00	900.592,29	
TOTALE TITOLO 2		16.186,90	29.920,00	63.587,00	20.021,00	73.486,00	89.672,90	
TOTALE TITOLO 3		0,00	0,00	8.847,93	0,00	8.847,93	8.847,93	
TOTALE TITOLO 4		16.100,94	420.000,00	0,00	410.000,00	10.000,00	26.100,94	
TOTALE TITOLO 5		137.035,65	300.000,00	20.000,00	23.700,00	296.300,00	433.335,65	
TOTALE ENTRATE		208.790,78	1.601.135,00	111.954,93	463.331,00	1.249.758,93	1.458.549,71	
FONDO INIZIALE DI CASSA PRESUNTO							381.064,18	
TOTALE GENERALE ENTRATE		208.790,78	1.601.135,00	111.954,93	463.331,00	1.249.758,93	1.839.613,89	

ASSEMBLEA ORDINARIA

ORDINE PROV.LE DEI MEDICI E CHIRURGH
 DELLA PROVINCIA DI MODENA
 BILANCIO DI PREVISIONE ANNO 2024 - PARTE USCITA

Pag. 1

CAPITOLO		Residui passivi presunti a fine anno in corso	Previsioni Definitive anno in corso	PREV. DI COMPETENZA			PREVISIONI DI CASSA	Note
Codice Capitolo	Denominazione			VARIAZIONI		SOMME RISULTANTI		
TITOLO		1 SPESE CORRENTI						
CATEGORIA		01: Spese per gli organi istituzionali dell'ente						
101	1 0	0,00	2.400,00	2.600,00	0,00	5.000,00	5.000,00	
101	2 0	0,00	0,00	33.000,00	0,00	33.000,00	33.000,00	
101	3 0	0,00	8.000,00	0,00	0,00	8.000,00	8.000,00	
101	4 0	2.600,00	4.500,00	0,00	0,00	4.500,00	7.100,00	
101	5 0	42.133,52	129.000,00	0,00	16.000,00	113.000,00	155.133,52	
TOTALE CATEGORIA 01		44.733,52	143.900,00	35.600,00	16.000,00	163.500,00	208.233,52	
CATEGORIA		02: Spese per il personale dipendente						
102	10 0	0,00	109.464,56	14.535,44	0,00	124.000,00	124.000,00	
102	11 0	0,00	0,00	0,00	0,00	0,00	0,00	
102	12 0	0,00	0,00	0,00	0,00	0,00	0,00	
102	13 0	21.608,21	85.110,97	2.889,03	0,00	88.000,00	109.608,21	
102	14 0	0,00	15,50	34,50	0,00	50,00	50,00	
102	15 0	3.000,00	8.000,00	0,00	0,00	8.000,00	11.000,00	
102	16 0	0,00	0,00	0,00	0,00	0,00	0,00	
102	17 0	0,00	4.000,00	1.000,00	0,00	5.000,00	5.000,00	

ORDINE PROV.LE DEI MEDICI E CHIRURGH
 DELLA PROVINCIA DI MODENA
 BILANCIO DI PREVISIONE ANNO 2024 - PARTE USCITA

Pag. 2

CAPITOLO		Residui passivi presunti a fine anno in corso	Previsioni Definitive anno in corso	PREV. DI COMPETENZA			PREVISIONI DI CASSA	Note
Codice Capitolo	Denominazione			VARIAZIONI		SOMME RISULTANTI		
102	18 0	0,00	0,00	0,00	0,00	0,00	0,00	
TOTALE CATEGORIA 02		24.608,21	206.591,03	18.458,97	0,00	225.050,00	249.658,21	
CATEGORIA		03: Oneri previdenziali, sociali e assistenziali a carico dell'ente						
103	25 0	14.199,86	59.000,00	1.000,00	0,00	60.000,00	74.199,86	
TOTALE CATEGORIA 03		14.199,86	59.000,00	1.000,00	0,00	60.000,00	74.199,86	
CATEGORIA		04: Spese per l'acquisto di beni di consumo e di servizi						
104	30 0	0,00	200,00	0,00	0,00	200,00	200,00	
104	31 0	536,80	2.700,00	200,00	0,00	2.900,00	3.436,80	
104	32 0	74,80	1.500,00	0,00	100,00	1.400,00	1.474,80	
104	33 0	0,00	407,35	92,65	0,00	500,00	500,00	
104	34 0	245,82	1.600,00	400,00	0,00	2.000,00	2.245,82	
104	35 0	23.034,43	49.812,14	25.486,34	0,00	75.298,48	98.332,91	
104	36 0	0,00	1.600,00	0,00	100,00	1.500,00	1.500,00	
104	37 0	2.699,46	5.000,00	3.000,00	0,00	8.000,00	10.699,46	
104	38 0	400,00	400,00	300,00	0,00	700,00	1.100,00	
104	39 0	6.800,87	9.000,00	4.000,00	0,00	13.000,00	19.800,87	
104	40 0	0,00	270,00	30,00	0,00	300,00	300,00	

ASSEMBLEA ORDINARIA

ORDINE PROV.LE DEI MEDICI E CHIRURGH
DELLA PROVINCIA DI MODENA
BILANCIO DI PREVISIONE ANNO 2024 - PARTE USCITA

Pag. 3

CAPITOLO		Residui passivi presunti a fine anno in corso	Previsioni Definitive anno in corso	PREV. DI COMPETENZA			PREVISIONI DI CASSA	Note
Codice Capitolo	Denominazione			VARIAZIONI		SOMME RISULTANTI		
				Aumento	Diminuzione			
104 41 0	VISITE FISCALI - DIPENDENTI	0,00	100,00	0,00	0,00	100,00	100,00	
104 42 0	VISITE MEDICHE E DI CONTROLLO	0,00	0,00	0,00	0,00	0,00	0,00	
104 46 0	SPESE CONDOMINIALI	20.000,00	22.000,00	0,00	4.000,00	18.000,00	38.000,00	
104 47 0	AFFITTO SEDE	0,00	50.110,06	0,00	46.450,06	3.660,00	3.660,00	
104 48 0	MANUTENZIONI E RIPARAZIONI ORDINARIE: MACCHINE, MOBILIE PULIZIE SEDE	2.715,00	21.310,00	581,00	0,00	21.891,00	24.606,00	
104 49 0	SPESE MANUTENZIONE SEDE	0,00	1.000,00	80.700,00	0,00	81.700,00	81.700,00	
104 50 0	SPESE POSTALI, TELEFONICHE E TELEGRAFICHE	1.007,78	5.000,00	0,00	0,00	5.000,00	6.007,78	
104 51 0	AGGIORNAMENTO PROFESSIONALE E CULTURALE	17.323,80	30.000,00	0,00	0,00	30.000,00	47.323,80	
104 52 0	COPERTURA POSTI VACANTI	0,00	2.900,00	0,00	2.900,00	0,00	0,00	
104 53 0	SPESE DI LOCOMOZIONE	0,00	300,00	0,00	0,00	300,00	300,00	
104 54 0	UTENZE: ENERGIA ELETTRICA, ACQUA, GAS	2.433,97	16.000,00	0,00	8.000,00	8.000,00	10.433,97	
104 55 0	CONSULENZE: LEGALE, AMMINISTRATIVA, TRIBUTARIA	37.862,36	46.868,80	3.267,28	0,00	50.136,08	87.998,44	
104 56 0	COLLABORAZIONI COORDINATE E CONTINUATIVE	0,00	0,00	0,00	0,00	0,00	0,00	
104 57 0	ASSICURAZIONE: FURTO E INCENDIO, POLIZZA ELETTRONICA SU BENI PATRIMONIALI	0,00	2.300,00	0,00	300,00	2.000,00	2.000,00	
104 58 0	PARTECIPAZIONE AD ATTIVITA' A FINI ISTITUZIONALI	0,00	0,00	0,00	0,00	0,00	0,00	

ORDINE PROV.LE DEI MEDICI E CHIRURGH
DELLA PROVINCIA DI MODENA
BILANCIO DI PREVISIONE ANNO 2024 - PARTE USCITA

Pag. 4

CAPITOLO		Residui passivi presunti a fine anno in corso	Previsioni Definitive anno in corso	PREV. DI COMPETENZA			PREVISIONI DI CASSA	Note
Codice Capitolo	Denominazione			VARIAZIONI		SOMME RISULTANTI		
				Aumento	Diminuzione			
104 59 0	SCUOLA DI ETICA E DEONTOLOGIA	4.704,35	9.000,00	0,00	0,00	9.000,00	13.704,35	
TOTALE CATEGORIA 04		119.839,44	279.378,35	118.057,27	61.850,06	335.585,56	455.425,00	
CATEGORIA 05 Oneri finanziari								
105 60 0	INTERESSI PASSIVI	1.994,52	5.744,58	19.783,79	0,00	25.528,37	27.522,89	
105 61 0	COMMISSIONI BANCARIE	3.760,00	4.500,00	200,00	0,00	4.700,00	8.460,00	
TOTALE CATEGORIA 05		5.754,52	10.244,58	19.983,79	0,00	30.228,37	35.982,89	
CATEGORIA 06 Oneri tributari ed altri obbligatori								
106 65 0	CONTRIBUTI PREVIDENZIALI E ASSISTENZIALI LAVORO AUTONOMO E ASSIMILATO A LAVORO DIPENDENTE	450,00	800,00	0,00	0,00	800,00	1.250,00	
106 66 0	IRAP PERSONALE DIPENDENTE	1.699,67	20.000,00	0,00	0,00	20.000,00	21.699,67	
106 67 0	IRAP PRESTAZIONI LAVORO AUTONOMO, PRESTAZIONI OCCASIONALI E ASSIMILATI A LAV. DIPENDENTE	1.100,00	1.600,00	0,00	0,00	1.600,00	2.700,00	
106 68 0	IMPOSTE, TASSE E TRIBUTI VARI	1.486,85	5.800,00	8.300,00	0,00	14.100,00	15.586,85	
TOTALE CATEGORIA 06		4.736,52	28.200,00	8.300,00	0,00	36.500,00	41.236,52	
CATEGORIA 07 Poste correttive e compensative di entrate correnti								
107 75 0	RIMBORSO QUOTE DI ISCRIZIONE TASSE NON DOVUTE	1.550,00	1.550,00	0,00	0,00	1.550,00	3.100,00	
107 76 0	SPESE VARIE EMISSIONE RUOLI	4.831,65	17.000,00	0,00	2.000,00	15.000,00	19.831,65	
107 77 0	QUOTA FNMNCEO PER TASSA ANNUALE A RUOLO E ESAZIONE DIRETTA	26.030,00	125.000,00	5,00	0,00	125.005,00	151.035,00	
TOTALE CATEGORIA 07		32.411,63	143.550,00	5,00	2.000,00	141.555,00	173.966,63	
CATEGORIA 08 Spese non classificabili in altre voci								
108 80 0	SPESE PER LITI E ARBITRAGGI, RISARCIMENTI ED ACCESSORI	0,00	1.641,51	0,00	141,51	1.500,00	1.500,00	

ASSEMBLEA ORDINARIA

ORDINE PROV.LE DEI MEDICI E CHIRURGHI DELLA PROVINCIA DI MODENA BILANCIO DI PREVISIONE ANNO 2024 - PARTE USCITA

Pag. 5

Codice Capitolo	CAPITOLO Denominazione	Residui passivi presunti a fine anno in corso	Previsioni Definitive anno in corso	PREV. DI COMPETENZA			PREVISIONI DI CASSA	Note
				Aumento	Diminuzione	SOMME RISULTANTI		
108 81 0	ONERI VARI STRAORDINARI	0,00	0,00	0,00	0,00	0,00	0,00	
108 82 0	SPESE DI REALIZZO ENTRATE	0,00	0,00	0,00	0,00	0,00	0,00	
108 83 0	SPESE NON CLASSIFICABILI IN ALTRE VOCI	320,00	800,00	700,00	0,00	1.500,00	1.820,00	
TOTALE CATEGORIA 08		320,00	2.441,51	700,00	141,51	3.000,00	3.320,00	
CATEGORIA 09: Fondi di riserva								
109 90 0	FONDO DI RISERVA PER SPESE PREVISTE CON STANZIAMENTI INSUFFICIENTI	0,00	4.670,26	45.186,52	0,00	49.856,78	49.856,78	
109 91 0	FONDO DI RISERVA PER SPESE IMPREVISTE O STRAORDINARIE (ART. 34 DPR 221/50)	0,00	20.000,00	0,00	0,00	20.000,00	20.000,00	
TOTALE CATEGORIA 09		0,00	24.670,26	45.186,52	0,00	69.856,78	69.856,78	
TITOLO 1								
TOTALE CATEGORIA 01		44.733,52	143.900,00	35.600,00	16.000,00	163.500,00	208.233,52	
TOTALE CATEGORIA 02		24.608,21	206.591,03	18.458,97	0,00	225.050,00	249.658,21	
TOTALE CATEGORIA 03		14.199,86	59.000,00	1.000,00	0,00	60.000,00	74.199,86	
TOTALE CATEGORIA 04		119.839,44	279.378,35	118.057,27	61.850,06	335.585,56	455.425,00	
TOTALE CATEGORIA 05		5.754,52	10.244,58	19.983,79	0,00	30.228,37	35.982,89	
TOTALE CATEGORIA 06		4.736,52	28.200,00	8.300,00	0,00	36.500,00	41.236,52	
TOTALE CATEGORIA 07		32.411,63	143.550,00	5,00	2.000,00	141.555,00	173.966,63	
TOTALE CATEGORIA 08		320,00	2.441,51	700,00	141,51	3.000,00	3.320,00	
TOTALE CATEGORIA 09		0,00	24.670,26	45.186,52	0,00	69.856,78	69.856,78	
TOTALE TITOLO 1		246.603,70	897.975,73	247.291,55	79.991,57	1.065.275,71	1.311.879,41	

ORDINE PROV.LE DEI MEDICI E CHIRURGHI DELLA PROVINCIA DI MODENA BILANCIO DI PREVISIONE ANNO 2024 - PARTE USCITA

Pag. 6

Codice Capitolo	CAPITOLO Denominazione	Residui passivi presunti a fine anno in corso	Previsioni Definitive anno in corso	PREV. DI COMPETENZA			PREVISIONI DI CASSA	Note
				Aumento	Diminuzione	SOMME RISULTANTI		
TITOLO 2 SPESE IN CONTO CAPITALE								
CATEGORIA 10: Acquisizione beni di uso durevole ed opere immobiliari								
210 92 0	ACQUISTO IMMOBILI	0,00	758.650,61	0,00	758.650,61	0,00	0,00	
210 93 0	RICOSTRUZIONE E RIPRISTINO IMMOBILI	0,00	0,00	0,00	0,00	0,00	0,00	
210 94 0	SPESE PER COSTRUZIONI IN CORSO	0,00	0,00	0,00	0,00	0,00	0,00	
TOTALE CATEGORIA 10		0,00	758.650,61	0,00	758.650,61	0,00	0,00	
CATEGORIA 11: Acquisizione di immobilizzazioni tecniche								
211 100 0	ACQUISTO IMPIANTI, ATTREZZATURE E MACCHINARI	488,00	16.000,00	0,00	16.000,00	0,00	488,00	
211 101 0	RIPRISTINI, TRASFORMAZIONI E MANUTENZIONE STRAORDINARIA IMPIANTI, ATTREZZATURE	463,60	1.000,00	3.000,00	0,00	4.000,00	4.463,60	
211 102 0	ACQUISTO AUTOMEZZI	0,00	0,00	0,00	0,00	0,00	0,00	
211 103 0	GRANDI MANUTENZIONI DI AUTOMEZZI	0,00	0,00	0,00	0,00	0,00	0,00	
211 104 0	ACQUISTO MOBILI, MACCHINE D'UFFICIO E ATTREZZATURE INFORMATICHE	0,00	10.147,00	6.053,00	0,00	16.200,00	16.200,00	
TOTALE CATEGORIA 11		951,60	27.147,00	9.053,00	16.000,00	20.200,00	21.151,60	
CATEGORIA 12: Partecipazioni e acquisto di valori mobiliari								
212 110 0	ACQUISTO TITOLI EMESSI E GARANTITI DALLO STATO ED ASSIMILATI	0,00	0,00	0,00	0,00	0,00	0,00	
212 111 0	DEPOSITI DI BUONI POSTALI	0,00	0,00	0,00	0,00	0,00	0,00	
212 112 0	ACQUISTO DI ALTRI TITOLI DI CREDITO	0,00	0,00	0,00	0,00	0,00	0,00	
TOTALE CATEGORIA 12		0,00	0,00	0,00	0,00	0,00	0,00	
CATEGORIA 13: Indennita' di anzianita' e similari								

ASSEMBLEA ORDINARIA

ORDINE PROV. LE DEI MEDICI E CHIRURGHI
DELLA PROVINCIA DI MODENA
BILANCIO DI PREVISIONE ANNO 2024 - PARTE USCITA

Pag. 7

CAPITOLO		Residui passivi presunti a fine anno in corso	Previsioni Definitive anno in corso	PREV. DI COMPETENZA			PREVISIONI DI CASSA	Note
Codice Capitolo	Denominazione			VARIAZIONI		SOMME RISULTANTI		
				Aumento	Diminuzione			
213	ACCANTONAMENTO INDENNITA' ANZIANITA' E SIMILARI	0,00	22.732,79	247,71	0,00	22.980,50	22.980,50	
115 0								
☐ TOTALE CATEGORIA 13		0,00	22.732,79	247,71	0,00	22.980,50	22.980,50	
TITOLO 2								
TOTALE CATEGORIA 10		0,00	758.650,61	0,00	758.650,61	0,00	0,00	
TOTALE CATEGORIA 11		951,60	27.147,00	9.053,00	16.000,00	20.200,00	21.151,60	
TOTALE CATEGORIA 12		0,00	0,00	0,00	0,00	0,00	0,00	
TOTALE CATEGORIA 13		0,00	22.732,79	247,71	0,00	22.980,50	22.980,50	
TOTALE TITOLO 2		951,60	808.530,40	9.300,71	774.650,61	43.180,50	44.132,10	

ORDINE PROV. LE DEI MEDICI E CHIRURGHI
DELLA PROVINCIA DI MODENA
BILANCIO DI PREVISIONE ANNO 2024 - PARTE USCITA

Pag. 8

CAPITOLO		Residui passivi presunti a fine anno in corso	Previsioni Definitive anno in corso	PREV. DI COMPETENZA			PREVISIONI DI CASSA	Note
Codice Capitolo	Denominazione			VARIAZIONI		SOMME RISULTANTI		
				Aumento	Diminuzione			
TITOLO 3-ESTINZIONE DI MUTUI ED ANTICIPAZIONI								
CATEGORIA 14-Concessioni di crediti ed anticipazioni								
314	CONCESSIONE DI MUTUI A MEDIO E LUNGO TERMINE	0,00	0,00	0,00	0,00	0,00	0,00	
118 0								
314	CONCESSIONE PRESTITI E ANTICIPAZIONI	0,00	20.000,00	0,00	10.000,00	10.000,00	10.000,00	
119 0								
314	DEPOSITI E CAUZIONI	0,00	0,00	0,00	0,00	0,00	0,00	
120 0								
314	CONCESSIONE CREDITI DIVERSI	0,00	0,00	0,00	0,00	0,00	0,00	
121 0								
☐ TOTALE CATEGORIA 14		0,00	20.000,00	0,00	10.000,00	10.000,00	10.000,00	
CATEGORIA 15-Oneri comuni								
315	RIMBORSI MUTUI	2.418,59	10.475,42	16.600,72	0,00	27.076,14	29.494,73	
125 0								
315	RIMBORSI DI ANTICIPAZIONI PASSIVE	0,00	0,00	0,00	0,00	0,00	0,00	
126 0								
315	ESTINZIONE DEBITI DIVERSI	0,00	0,00	0,00	0,00	0,00	0,00	
127 0								
☐ TOTALE CATEGORIA 15		2.418,59	10.475,42	16.600,72	0,00	27.076,14	29.494,73	
TITOLO 3								
TOTALE CATEGORIA 14		0,00	20.000,00	0,00	10.000,00	10.000,00	10.000,00	
TOTALE CATEGORIA 15		2.418,59	10.475,42	16.600,72	0,00	27.076,14	29.494,73	
TOTALE TITOLO 3		2.418,59	30.475,42	16.600,72	10.000,00	37.076,14	39.494,73	

ASSEMBLEA ORDINARIA

ORDINE PROV.LE DEI MEDICI E CHIRURGHI
DELLA PROVINCIA DI MODENA
BILANCIO DI PREVISIONE ANNO 2024 - PARTE USCITA

Pag. 9

Codice Capitolo	CAPITOLO Denominazione	Residui passivi presunti a fine anno in corso	Previsioni Definitive anno in corso	PREV. DI COMPETENZA			PREVISIONI DI CASSA	Note
				VARIAZIONI		SOMME RISULTANTI		
				Aumento	Diminuzione			
TITOLO 4 PARTITE DI GIRO								
CATEGORIA 16 Spese aventi natura di partite di giro								
416 130 0	RITENUTE ERARIALI PER LAVORO AUTONOMO	40.162,09	60.000,00	0,00	0,00	60.000,00	100.162,09	
416 131 0	RITENUTE ERARIALI PER LAVORO DIPENDENTE	42.755,00	85.000,00	0,00	0,00	85.000,00	127.755,00	
416 132 0	RITENUTE ERARIALI PER LAVORO ASSIMILATO A DIPENDENTE	4.600,00	16.000,00	0,00	6.000,00	10.000,00	14.600,00	
416 133 0	RITENUTE PREVIDENZIALI E ASSISTENZIALI LAVORO ASSIMILATO A DIPENDENTE	1.100,00	6.000,00	0,00	4.000,00	2.000,00	3.100,00	
416 134 0	RITENUTE PREVIDENZIALI E ASSISTENZIALI LAVORO AUTONOMO	400,00	1.500,00	0,00	500,00	1.000,00	1.400,00	
416 135 0	RITENUTE PREVIDENZIALI E ASSISTENZIALI LAVORO DIPENDENTE	10.059,29	50.000,00	0,00	10.000,00	40.000,00	50.059,29	
416 136 0	RITENUTE SINDACALI DIPENDENTI	0,00	1.000,00	0,00	200,00	800,00	800,00	
416 137 0	RITENUTE PER CONTO TERZI	865,22	10.000,00	0,00	0,00	10.000,00	10.865,22	
416 138 0	VERSAMENTO BOLLO VIRTUALE	0,00	1.000,00	0,00	500,00	500,00	500,00	
416 139 0	SERVIZIO ECONOMATO	380,47	9.500,00	0,00	2.500,00	7.000,00	7.380,47	
416 140 0	INDENNITA' DI ANZIANITA' ACCANTONATA	0,00	0,00	0,00	0,00	0,00	0,00	
416 141 0	RITENUTE PER CONTO TERZI - IVA SPLIT PAYMENT	48.113,63	60.000,00	20.000,00	0,00	80.000,00	128.113,63	
TOTALE CATEGORIA 16		148.435,70	300.000,00	20.000,00	23.700,00	296.300,00	444.735,70	
TITOLO 4								
TOTALE CATEGORIA 16		148.435,70	300.000,00	20.000,00	23.700,00	296.300,00	444.735,70	
TOTALE TITOLO 4		148.435,70	300.000,00	20.000,00	23.700,00	296.300,00	444.735,70	

ORDINE PROV.LE DEI MEDICI E CHIRURGHI
DELLA PROVINCIA DI MODENA
BILANCIO DI PREVISIONE ANNO 2024 - PARTE USCITA

Pag. 10

Codice Capitolo	CAPITOLO Denominazione	Residui passivi presunti a fine anno in corso	Previsioni Definitive anno in corso	PREV. DI COMPETENZA			PREVISIONI DI CASSA	Note
				VARIAZIONI		SOMME RISULTANTI		
				Aumento	Diminuzione			
RIEPILOGO TITOLI								
TOTALE TITOLO 1		246.603,70	897.975,73	247.291,55	79.991,57	1.065.275,71	1.311.879,41	
TOTALE TITOLO 2		951,60	808.530,40	9.300,71	774.650,61	43.180,50	44.132,10	
TOTALE TITOLO 3		2.418,59	30.475,42	16.600,72	10.000,00	37.076,14	39.494,73	
TOTALE TITOLO 4		148.435,70	300.000,00	20.000,00	23.700,00	296.300,00	444.735,70	
TOTALE SPESA		398.409,59	2.036.981,55	293.192,98	888.342,18	1.441.832,35	1.840.241,94	
TOTALE GENERALE SPESA		398.409,59	2.036.981,55	293.192,98	888.342,18	1.441.832,35	1.840.241,94	

ASSEMBLEA ORDINARIA

ORDINE PROV.LE DEI MEDICI E CHIRURGI
DELLA PROVINCIA DI MODENA
QUADRO GENERALE RIASSUNTIVO

BILANCIO DI PREVISIONE ESERCIZIO 2024

<i>ENTRATA</i>	COMPETENZA	CASSA	<i>SPESA</i>	COMPETENZA	CASSA
TITOLO I - ENTRATE CONTRIBUTIVE			TITOLO I - SPESE CORRENTI		
Cat. 1 - Contributi Associativi	861.125,00	900.592,29	Cat. 1 - Spese per gli organi dell'Ente	163.500,00	208.233,52
TOTALE TITOLO I	861.125,00	900.592,29	Cat. 2 - Spese per il personale dipendente	225.050,00	249.658,21
TITOLO II - ENTRATE DIVERSE			Cat. 3 - Oneri previdenziali, sociali e assistenziali a carico dell'ente	60.000,00	74.199,86
Cat. 2 - Entrate derivanti dalla prestazione di servizi	336,00	336,00	Cat. 4 - Spese per l'acquisto di beni di consumo e servizi	335.585,56	455.425,00
Cat. 3 - Redditi e proventi patrimoniali	9.150,00	24.296,90	Cat. 5 - Oneri finanziari	30.228,37	35.982,89
Cat. 4 - Poste correttive e compensative di spese correnti	63.500,00	64.500,00	Cat. 6 - Oneri tributari ed altri obbligatori	36.500,00	41.236,52
Cat. 5 - Entrate non classificabili in altre voci	500,00	540,00	Cat. 7 - Poste correttive e compensative di entrate correnti	141.555,00	173.966,63
TOTALE TITOLO II	73.486,00	89.672,90	Cat. 8 - Spese non classificabili in altre voci	3.000,00	3.320,00
Totale entrate correnti	934.611,00	990.265,19	Cat. 9 - Fondi di riserva	69.856,78	69.856,78
TITOLO III - ENTRATE PER ALIENAZIONE DI BENI PATRIMONIALI			TOTALE TITOLO I	1.065.275,71	1.311.879,41
Cat. 6 - Partecipazione e acquisto valori mobiliari	8.847,93	8.847,93	Totale spese correnti	1.065.275,71	1.311.879,41
Cat. 7 - Entrate per alienazioni di beni patrimoniali e riscossione di crediti	8.847,93	8.847,93	TITOLO II - SPESE IN CONTO CAPITALE		
TOTALE TITOLO III	8.847,93	8.847,93	Cat. 10 - Acquisizione beni di uso durevole ed opere immobiliari		
TITOLO IV - ENTRATE DERIVANTI DA ACCENSIONE DI PRESTITI			Cat. 11 - Acquisizioni di immobilizzazioni tecniche	20.200,00	21.151,60
Cat. 8 - Riscossione di crediti e anticipazioni	10.000,00	26.100,94	Cat. 12 - Partecipazioni e acquisto di valori immobiliari		
Cat. 9 - Entrate comuni	10.000,00	26.100,94	Cat. 13 - Indennità di anzianità e similari	22.980,50	22.980,50
TOTALE TITOLO IV	10.000,00	26.100,94	TOTALE TITOLO II	43.180,50	44.132,10
TITOLO V - PARTITE DI GIRO			TITOLO III - ESTINZIONE DI MUTUI E ANTICIPAZIONI		
Cat. 10 - Entrate aventi natura di partite di giro	296.300,00	433.335,65	Cat. 14 - Concessione di crediti e anticipazioni	10.000,00	10.000,00
TOTALE TITOLO V	296.300,00	433.335,65	Cat. 15 - Oneri Comuni	27.076,14	29.494,73
TOTALE DELLE ENTRATE	1.249.758,93	1.458.549,71	TOTALE TITOLO III	37.076,14	37.076,14
Avanzo di Amministrazione	192.073,42		TITOLO IV - PARTITE DI GIRO		
Fondo Iniziale di Cassa Presunto		381.064,18	Cat. 16 - Spese aventi natura di partite di giro	296.300,00	444.735,70
Totale Generale	1.441.832,35	1.839.613,89	TOTALE TITOLO IV	296.300,00	444.735,70
			TOTALE DELLE SPESE	1.441.832,35	1.840.241,94
			Disavanzo di Amministrazione		
			Totale Generale	1.441.832,35	1.840.241,94

CERIMONIA DI CONSEGNA DELLE MEDAGLIE COMMEMORATIVE DEL 50° - 60° e 70° DI LAUREA

L'assemblea degli iscritti ha rappresentato l'occasione per il festeggiamento dei colleghi che hanno superato il prestigioso traguardo dei cinquanta, sessanta e settanta anni di laurea.

Il Presidente e l'esecutivo hanno consegnato la medaglia con lo stemma dell'Ordine ai colleghi presenti che hanno festeggiato **50 anni di laurea:**

ABRATE MARTINO, ALBANESE FRANCESCO , AMOROTTI CLAUDIO, BERGAMINI GIUSEPPE, BONDI MARCO, BRAVI LUIGI, BROCCOLI GIORGIO, CAMPISI MARILENA, CHELI GIOVANNI, COGNI PIERO, CRISERA' ANTONINO, CUMINALE SILVANA, DAL BORGO PAOLO, DAVOLIO MARANI SEVERINO, DI GAETANO PASQUALE, FEDERICO MASSIMO, FERRARIO GIUSEPPE, FORABOSCO ANTONINO, GAGLIARDI CORRADO, GALLINI FRANCO, GARAU SERGIO, GHERSI RINALDO, GIULIANI MAURIZIO, GRANA GIUSEPPE, LOCONTE GIACINTO, LOLLI ROMANO, LUPO SALVATRICE, MALMUSI GIULIO, MARASTI GIANCARLO, MARCHETTI MAURO, MARTINELLI TIZIANO, MELOTTI GIANLUIGI, MONTORSI ALBERTO, MORRI WILLIAM, MUSSATI PIER PAOLO, NERI GIOVANNI, PALANO CARMELO, PICCAGLI ITALO, PIGNATTI MORANO RICCARDO, PIRILLO PASQUALE, PRAMPOLINI MARIA LUISA, RICCHI ELIO, RIGHETTI ANGELO, RIOLI GIUSEPPE, RONDINI GIORGIO, ROSI ANGELO, SAETTI LUCA, SALA GIORGIO, SORGATO PAOLO, STROZZI CARLO, TADDEI PAOLO, TASSI ALBERTO, TESTA FRANCESCO, TORCIA ELIO

per i 60 anni di laurea:

CABRI SILVANO, CASTELLAZZI PARIDE, FONTATNA PAOLO, FORTI GIUSEPPE, GALLI VANNA, GIOVANNINI GIORGIO, MONTEVECCHI MARIA TERESA, MORSELLI ROMANO, PRATI MARIO

per i 70 anni di laurea:

BATTÙ CARLA

A coloro che non hanno potuto prendere parte alla cerimonia la medaglia è stata inviata al domicilio.

LETTURA DEL GIURAMENTO DI IPPOCRATE

A conclusione dell'Assemblea è stato coralmente proclamato il Giuramento di Ippocrate e si è colta l'occasione per dare il benvenuto nel mondo della professione ai giovani colleghi presenti in sala.

La seduta si conclude alle ore 12,15 del 3.03.2024.

ASSEMBLEA ORDINARIA



CONSIGLIO DIRETTIVO - Venerdì 15 Dicembre 2023 – ore 20.30

Il giorno venerdì 15 dicembre 2023 alle ore 20.30 si è svolta la riunione di Consiglio Direttivo in presenza presso la sala Riunioni del Calcagnino a Formigine (Mo).

1. Approvazione verbale della seduta di Consiglio del 28.11.2023;
2. Variazioni agli albi;
3. Comunicazioni del presidente;
4. Acquisto sede: stato dell'arte;
5. Delibere amministrative (Reggiani);
6. Varie ed eventuali.

CONSIGLIO DIRETTIVO - Mercoledì 24 Gennaio 2024 – ore 21.00

Il giorno mercoledì 24 gennaio 2024 alle ore 21.00 si è svolta la riunione di Consiglio Direttivo modalità web.

1. Approvazione verbali sedute di Consiglio del 15.12.2023;
2. Variazioni agli albi;
3. Comunicazioni del presidente;
4. Definizione data assemblea ordinaria e delibere;
5. Avvio del portale CTU, periti ed elenco nazionale. Designazione Commissario ordinistico (D'Autilia);
6. Presentazione della relazione annuale del responsabile della prevenzione corruzione e trasparenza e approvazione Piano Triennale trasparenza e anticorruzione 2024-2026 (Mati);
7. Delibere amministrative (Reggiani);
8. Delibere del personale;
9. Varie ed eventuali.

CONSIGLIO DIRETTIVO - Martedì 13 Febbraio 2024 – ore 21.00

Il giorno martedì 13 febbraio 2024 alle ore 21.00 si è svolta la riunione di Consiglio Direttivo modalità web.

1. Variazioni agli albi;
2. Comunicazioni del presidente;
3. Approvazione Conto Consuntivo 2023(Reggiani);
4. Approvazione Bilancio di previsione 2024 (Reggiani);
5. Delibere amministrative;
6. Varie ed eventuali.

CONSIGLIO DIRETTIVO - Domenica 3 Marzo 2024 – ore 12.00

Il giorno domenica 3 marzo 2024 alle ore 12.00 si è svolta la riunione di Consiglio Direttivo in presenza presso la sala riunioni di RMH Hotel Baggiovara (Mo).

1. Approvazione verbali sedute di consiglio del 24.1.2024 e del 13.2.2024;
2. Variazioni agli albi;
3. Comunicazioni del presidente;
4. Delibere amministrative (Reggiani);
5. Delibere del personale;
6. Varie ed eventuali.

CONSIGLIO DIRETTIVO - Mercoledì 27 Marzo 2024 – ore 21.00

Il giorno mercoledì 27 marzo 2024 alle ore 21.00 si è svolta la riunione di Consiglio Direttivo via web

1. Approvazione verbale seduta di Consiglio del 03.03.2024;
2. Variazioni agli albi;
3. Comunicazioni del presidente;
4. Delibere amministrative (Reggiani);
5. Varie ed eventuali.

COMMISSIONE ALBO ODONTOIATRI - Seduta del 05.12.2023 – ore 21.00

Il giorno 5.12.2023 – ore 21.00 si è riunita la Commissione Albo Odontoiatri in presenza presso la sede di P.le Boschetti 8.

1. Approvazione verbale CAO del 26-10-2023;
2. Comunicazioni del Presidente;
3. Eventuale apertura procedimenti disciplinari;
4. Aggiornamento culturale;
5. Opinamento parcelle odontoiatriche;
6. Varie ed eventuali.

COMMISSIONE ALBO ODONTOIATRI - Seduta del 23.01.2024 – ore 21.00

Il giorno 23.01.2024 – ore 21.00 si è riunita la Commissione Albo Odontoiatri via web

1. Approvazione verbale CAO del 05-12-2023;
2. Comunicazioni del Presidente;
3. Eventuale apertura procedimenti disciplinari;
4. Aggiornamento culturale;
5. Opinamento parcelle odontoiatriche;
6. Varie ed eventuali.
7. Esame di Stato di abilitazione alla professione di odontoiatra.

COMMISSIONE ALBO ODONTOIATRI - Seduta del 27.02.2024 – ore 21.00

Il giorno 27.02.2024 – ore 21.00 si è riunita la Commissione Albo Odontoiatri via web

1. Approvazione verbale CAO del 23-01-2024;
2. Comunicazioni del Presidente;
3. Eventuale apertura procedimenti disciplinari;
4. Aggiornamento culturale;
5. Opinamento parcelle odontoiatriche;
6. Varie ed eventuali.



VIOLENZA SUI SANITARI

Un anno in chiaroscuro

Ancora una volta ci ritroviamo il 12 marzo a parlare di violenza sul personale sanitario, argomento questo impensabile da trattare solo una decina di anni fa. Eppure il fenomeno non solo persiste e si espande a macchia d'olio ma si connota per una sua diffusione in tutti i settori della Sanità. Pronto soccorso, ambulatori psichiatrici e studi dei medici di medicina generale i luoghi di maggiore conflittualità con modalità differenti e con causalità variegata. Ma la questione "violenza" interessa ormai tutta Europa e per questo il Consiglio Europeo degli Ordini dei Medici (CEOM) ha sottoscritto una *position paper* nella quale puntualizza gli aspetti più specifici di questa vera e propria emergenza della quale peraltro - e questo rappresenta forse l'unico elemento

positivo - tutta la Società pare essersi resa consapevole. Le soluzioni proposte da più parti sono tutte degne di attenzione e di analisi mirate anche se alla base sussiste un problema di "cultura del rispetto della persona" e del personale sanitario in particolare che si prende cura proprio della "persona".

Pubblichiamo per questo la **Position paper** della CEOM nella sua versione integrale in inglese e nella traduzione italiana.

N. D'Autilia
Vice presidente CEOM





UPDATE ON VIOLENCE AGAINST AND BURNOUT AMONG DOCTORS, MEDICAL STUDENTS AND OTHER HEALTH PROFESSIONALS

12 March – European awareness day on violence against doctors and other health professionals

- A. Considering a unanimous observation, by medical associations in Europe, of an increase of verbal and physical aggressions.
- B. The inflation of violence is the reflex of the incapacity of the healthcare systems to face new health paradigm.
- C. All health professionals have the right to work in a safe environment, with no physical or psychological risks.

CEOM/EMOs propose 12 key points for the future, to improve and avoid the harmful consequences of violence and burnout among doctors, medical students, and other health workers:

- 1. We strongly require a zero-tolerance policy towards violence in the workplaces.
- 2. We must encourage doctors and healthcare workers to report acts of violence against them.
- 3. Continue awareness-raising campaigns on assaults on health workers and their consequences.
- 4. Strengthen preventive measures by increasing security measures in healthcare.
- 5. Develop, on the part of the administrations, training, and coaching on how to deal with verbal, physical or psychological violence and possible basis on burnout.
- 6. Consider professional burnout as a type of psychosocial violence that doctors, and medical students face in their workplace. (As recognized by European Medical organizations)
- 7. Leadership development as a way of improving work conditions, better physician-patient relationship and decrease the incidence of violence/burnout. We must develop, at the level of the health services management, a culture of consideration and recognition of the violence against health professionals.
- 8. Strengthen communication and agreements with health Administrations, the Public Prosecutor's Offices, and the State Security Forces for a comprehensive approach to the aggressions.
- 9. Call for the enactment of a specific law and considerer priority crimes to address violence in the health sector.
- 10. Ensure that judicial procedures are swift, expeditious and exemplary.
- 11. As approved at the last EMOs meeting in Paris on 24 November 2023, we must disseminate and implement in the Member States our unified European form to collect data on violence against doctors and their staff.
- 12. Promote resilience.

DI PARTICOLARE INTERESSE

AGGIORNAMENTO SULLA VIOLENZA E SUL BURNOUT TRA MEDICI, STUDENTI DI MEDICINA E ALTRI PROFESSIONISTI DELLA SALUTE.

12 marzo - Giornata europea di sensibilizzazione sulla violenza contro i medici e gli altri operatori sanitari

A. Considerando la constatazione unanime, da parte delle associazioni mediche in Europa, di un aumento delle aggressioni verbali e fisiche.

B. L'inflazione di violenza è il riflesso dell'incapacità dei sistemi sanitari di affrontare il nuovo paradigma sanitario.

C. Tutti gli operatori sanitari hanno il diritto di lavorare in un ambiente sicuro, senza rischi fisici o psicologici.

CEOM/EMO propongono 12 punti chiave per il futuro, per migliorare ed evitare le conseguenze dannose della violenza e del burnout tra medici, studenti in medicina e altri operatori sanitari:

1. Chiediamo con forza una politica di tolleranza zero nei confronti della violenza nei luoghi di lavoro.
2. Dobbiamo incoraggiare i medici e gli operatori sanitari a denunciare gli atti di violenza contro di loro.
3. Continuare le campagne di sensibilizzazione sulle aggressioni agli operatori sanitari e sulle loro conseguenze.
4. Rafforzare le misure preventive aumentando le misure di sicurezza nella sanità.
5. Sviluppare, da parte delle amministrazioni, la formazione e l'addestramento su come affrontare la violenza verbale, fisica o psicologica e le possibili basi del burnout.
6. Considerare il burnout professionale come un tipo di violenza psicosociale che i medici e gli studenti di medicina devono affrontare sul posto di lavoro. (Come riconosciuto dalle organizzazioni mediche europee).
7. Sviluppo della leadership come metodo per migliorare le condizioni di lavoro, il rapporto medico-paziente e diminuire l'incidenza di violenza/burnout. Dobbiamo sviluppare, a livello di gestione dei servizi sanitari, una cultura della considerazione e di riconoscimento della violenza contro gli operatori sanitari.
8. Rafforzare la comunicazione e gli accordi con le amministrazioni sanitarie, le Procure e le Forze di Sicurezza dello Stato per un approccio globale alle aggressioni.
9. Chiedere l'emanazione di una legge specifica e considerare i reati prioritari per affrontare la violenza nel settore sanitario.
10. Assicurare che le procedure giudiziarie siano rapide, veloci ed esemplari
11. Come approvato nel corso dell'ultima riunione delle EMO a Parigi il 24 novembre 2023, dobbiamo diffondere e implementare negli Stati membri il nostro modulo europeo unificato per raccogliere dati sulla violenza contro i medici e il loro personale.
12. Promuovere la resilienza

SE N'È ANDATO UN AMICO DELL'ORDINE

Camillo Valgimigli, medico psichiatra, scrittore, giornalista, idealista

In una di quelle prime giornate di primavera nelle quali ci si sente tornare alla vita dopo gli inverni sempre più bui Camillo se n'è andato. La notizia si è diffusa in città velocemente attraverso i social, i cellulari, i mezzi di stampa. Si perché Valgimigli era volto noto a Modena ma non solo. Psichiatra apprezzato aveva partecipato con altri colleghi alla "rivoluzione" vissuta dalla Psichiatria moderna mettendo la faccia e il cuore nelle battaglie che aveva intrapreso. A lui interessavano quelli che una recente prassi terminologica definisce "gli ultimi", dai pazienti psichiatrici ai detenuti agli anziani nelle strutture protette affrontando anche tematiche scomode, quelle che non fanno "audience" per intenderci. Come quando alcuni anni fa, in occasione del rinnovo del Consiglio dell'Ordine dei medici, mi telefonò per chiedermi un appuntamento; ci incontrammo e lui mi propose subito di affrontare un argomento che riteneva di estrema rilevanza sociale, l'incremento dei suicidi nel nostro paese. Camillo era un vulcano, una fucina instancabile di idee e ne ebbi la prima esperienza quando, divenuto presidente dell'Ordine nel 1997 ed avendo espresso da subito l'intenzione "politica" di affrontare i temi di natura non solo Deontologica ma anche Bioetica, lui dimostrò subito di condividere l'impostazione allora rivoluzionaria e si mise a disposizione da par suo. Mi sostenne contro ogni resistenza interna ed esterna e fu instancabile nel proporre percorsi di approfondimento di alcune tematiche. Nacque così il primo convegno dell'Ordine dei medici "Ai confini tra il nascere e il morire" seguito dalla pubblicazione del libro che andò a ruba sia a Modena che in tutta Italia per approdare poi alla grande questione della assistenza agli anziani nelle strutture protette affrontando temi "scomodi" come la contenzione fisica e farmacologica degli stessi. Ne scaturì un documento sulla contenzione degli anziani condiviso con le istituzioni modenesi, l'Università, le associazioni di volontariato oltre con gli specialisti del settore e i servizi sociali. In questi ambiti come in tutti quelli nei quali nei quali gettava il seme di un interesse sia personale sia sociale in senso lato Camillo profondeva energie senza risparmiarsi e tesseva una tela di relazioni con persone dalle origini e dagli interessi più disparati.



G. D'Autilia



A cura di Lodovico Arginelli

MINEZZI ANTONIO

Nato a Modena il 22 dicembre 1939 e deceduto a Modena il 15 febbraio 2021 a causa del Covid.

Premetto di averlo conosciuto nel 1982 quando io ed Elena, giovani sposi, andammo ad abitare in via Wiligelmo a Modena.

Noi abitavamo al primo piano e lui all'ultimo, ma ugualmente a volte sentivo il profumo di sigaro toscano che fumava in balcone.

Avevamo un'empatia reciproca e quando ci fermavamo a parlare sotto casa erano tanti gli argomenti che trattavamo, ma in particolare l'Arte, quella con la "A" maiuscola, alla quale Antonio apparteneva a pieno titolo.

La moglie, signora Mariella Dalla Rovere, recentemente mi ha donato uno dei numerosi cataloghi dell'Artista: **"Rivelazioni della memoria"**, edizioni Telemarket Communication S.p.A., creato e progettato da **Umberto Mazzoni e Monica Migliorati**, dal quale mi sono visto nei suoi scritti e pensieri.

Molti dei commenti che riporterò sono appunto in questo catalogo.

Nella ricerca mi sono anche avvalso del noto critico d'Arte **Michele Fuoco** e del libro di **Alberto Barbieri** "A regola d'arte".

Tutti amici, senza dimenticare il bravo **C. F. Teodoro**.

Mi piace iniziare con due righe introduttive scritte da Antonio Minezzi.

"A chi per curiosità o per gentilezza mi chiede da quando e come mi sono dedicato alla pittura, mi piace rispondere che non io ma la pittura si è dedicata a me dagli anni dei giochi".

Nella stanza più alta della casa lavorava ogni giorno il nonno paterno, artigiano, pittore, decoratore e restauratore.

Il maestro Antonio Minezzi creava nel suo studio di via Vittorio Emanuele 19 a Modena.

Docente delle scuole superiori ed artista, aveva posto sullo stesso piano l'attività di professore di lettere (ha insegnato per molti anni italiano e storia all'Istituto Barozzi a Modena) e quella creativa.

E le due discipline hanno potuto avere uguale dignità perché Minezzi le ha concepite come aspetti dello stesso sapere e come impegno integrale di conoscenza.

L'attenzione per la letteratura, le belle lettere, è andata di pari passo con quella della pittura, con uno scavo profondo nella cultura del passato ed anche della contemporaneità.

Non stupisce allora se le sue opere pittoriche hanno anche memoria letteraria, come: **"Carte per Leopardi"**, realizzate dopo un soggiorno a Recanati.

Carte che vengono raccolte nel volume "Codice Recanatese" e presentato nel 1989 al Centro Nazionale di Studi Leopardiani della città marchigiana.



Dentro 058.

In questa dimensione si pongono **“Le stanze della memoria”**, con immagini di libri antichi, che richiamano uno studio provenzale, l’officina ferrarese, il **“De Sphaera Estense”**.

Sono anche antichi manoscritti che, come **“Pagine d’infinito”**, portano l’artista a dichiarare: **“Mi piace l’antico, e vorrei tanto che si potesse dire che i miei quadri hanno una storia.**

E continua: **“Mi piace l’aspetto archeologico, perchè è storia, perchè è vita.**

E vita è compiacimento, non c’è dubbio”.

Corre in questa immagine la lezione del nonno paterno decoratore e pittore, che gli fa conoscere il lavoro dei **“Macchiaioli”**, ma anche di **Soffici e Rosai**.

Minezzi, ha anche avuto un interesse personale nel restauro di antichi manoscritti, dove esprime l’amore per la conservazione dei beni culturali, con il carattere di artigianalità che deve avere ogni opera compiuta.

Entra sulla scena artistica negli anni ‘60, esponendo dal 1975 soprattutto in Toscana, anche per il rapporto che stabilisce con **il Centro di Arti Visive Perseo di Firenze**.

Del 1985 è la Mostra Antologica alle **Logge del Vasari di Arezzo**.

Ma la notorietà giunge negli anni ‘80, quando inizia la collaborazione a Modena con **“Il Bulino”**, edizioni d’arte, ma anche galleria **di Mauro Bini**, e nel 1988 espone al Castello Estense di Mesola, con Carlo Mattioli, **Zoran Music, Rina Ferri, Sergio Borrini**.

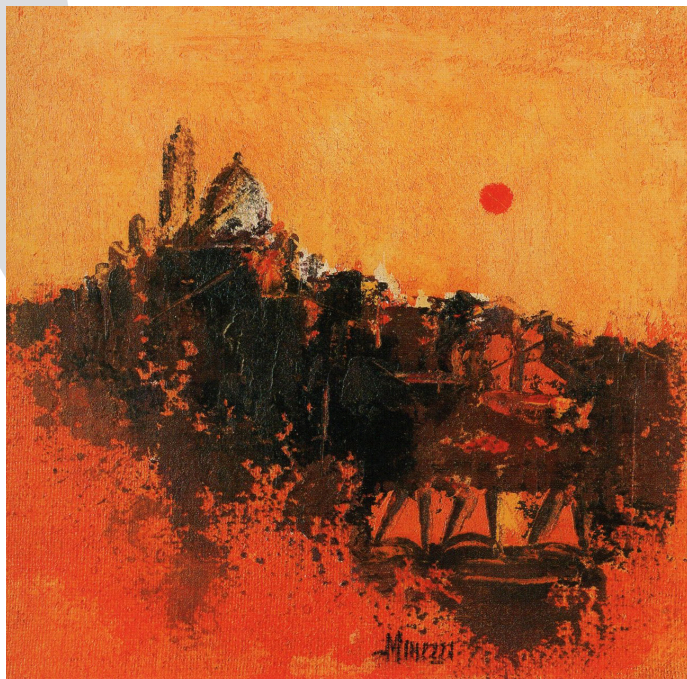

Dentro 028.



Dentro 018.

Ancora nel 1988, trentatré dipinti vengono raccolti nel libro **“Lettere a Saint Paul”, (esperienza in Francia).**

Questo segna un nuovo percorso, con un alfabeto visivo ricco di colori e di allusioni, con una materia che si fa sostanza di un naturalismo che si nutre di stupore.

Sempre nel 1988 c’è **la mostra al Bulino “Elogio della vita”, con venticinque opere ispirate al testo di Leon Battista Alberti.**

Nel 1989, Antonio Minezzi partecipa ad Arte e Fiera a Bologna.

È impegnato in numerose mostre personali a Bari, Reggio Emilia, Macerata, e tante altre città.

Ogni mostra è accompagnata da un apposito volume.

Della sua arte si sono interessati; **Vittori Sgarbi, Everardo Della Noce, Gianni Cavazzuti e Claudio Spadoni.**



Dentro 038.

rivela il metodo di intervenire su tele già dipinte, poi ripetutamente raschiate”.

Cito ancora dell'amico Antonio: **“In ogni campo da sempre le cose si fanno sulle cose o dalle cose.**

Anche nelle invenzioni più conclamate è possibile riconoscere il DEBITO a cose fatte in altro tempo o in altro luogo. Un'esauriente esemplificazione occuperebbe un numero imprevedibile di tomi”.

E qui nomina: **Jean Debuffet**, che molto ha preso da **Hercul Seghes, Rembrandt**, che si impossessò con spese irrisorie delle tele e delle lastre migliori, dalle quali fu largamente ispirato, per non dire che le usò come sue.

Di Minezzi hanno scritto: **Nella Clara Roncaglia** (presentazione della mostra centoartivisive), Perseo di Firenze, 1977.

Carlo Federico Teodoro (presentazione della mostra del Centro Studi Lodovico Antonio Muratori di Modena), 1979.

Michele Fuoco (presentazione della mostra antologica alle Logge Vasari di Arezzo), 1985.

Vittorio Sgarbi (l'Europeo), dicembre 1988.

Scrive: “Per Minezzi il problema è cogliere con la forma un'essenza della natura, un archetipo infinitamente evocativo, ai limiti dell'astrazione.

Minezzi sente che la pittura aspira alla condizione della musica, e che non deve

All'inizio del catalogo Minezzi scrive: **“ Mi piace collegare le immagini della mia pittura alla trascrizione di un breve testo letterario.**

Non è desiderio di citazione ma semplice ammissione di un debito: questa immagine ha preso visibilità dalla riflessione o dall'illuminazione suscitata da questa scrittura; oppure in senso contrario, l'osservazione del dipinto rimanda il pensiero a incisive parole che il tempo non cancella dalla mente.”

Continua con **“Presagi di Pittura”**: “Sono sempre stato attratto dalla continua osservazione di quadri antichi e moderni, dalle pitture materiche, addensate, grumose, grasse, sovrapposte.

Per dipingere mi è indispensabile preparare la tela con una sorta di intonacatura accidentata, che dia spessori e rilievi alla stesura dei colori.

Ho esercitato nel tempo questa propensione alla materia, studiando il lavoro di pittori amati; **Rembrandt** fra gli antichi; fra i moderni **Sironi e Campigli**, che scrivendo sulla sua pittura,



Dentro 018.

descrivere ma cogliere il tono della natura in un'armonia che resta unitaria anche nel variare dei temi.

Gianni Cavazzini (Trame immaginative), il Bulino 1989.

Everardo Dalla Noce (Catalogo per la mostra antologica della Pinacoteca Civica di Macerata), 1989.

Francesco Piero Franchi "Codice Recanatese, Carte per Leopardi di Antonio Minezzi presentate al Centro Nazionale di Studi Leopardiani a Recanati", il Bulino 1989.

Ernesto Milano "Carte Estensi, diciotto opere su Carte Antiche presentate alla Biblioteca Estense di Modena", il Bulino 1990.

Domenico Montalto "Minezzi", Paesaggi della mente, Spiralearte, Milano 1997.

Alessandro Riva "Cartantica" Spiralearte, Milano 1999.

Altre sue opere:

"**Pagine d'albero**", olio, preparazione materica su tela e pagine da Messale settecentesco, cm. 60x80, (2003).

"**Notturmo**", olio, preparazione materica su tela, cm. 90x70, (2003).

"**Frammento della campagna Senese**", olio, preparazione materica su tela e frammento di antico tessuto di Damasco, cm. 60x60, (2001).

"**Lettera a Saint Paul**", olio, preparazione materica su tela e manoscritto ottocentesco, datato 1822, cm. 60x60, (2001).

"**Paesaggio Italiano**", olio, preparazione materica su carta antica e pagine da ufficio settecentesco, cm. 18x52, (1999).

"**Notturmo Recanatese**", olio, preparazione materica su tela, cm. 90x60, (2002).

"**Paesaggio padano**", olio, preparazione materica su tela, cm. 70x100, (2002).

"**Tramonto di una città antica**", olio, preparazione materica su tela, cm. 50x50, (2003).

"**Tramonto sul Delta**", olio, preparazione materica su tela, cm. 80x100, (2001).

"**Pagine di Antifonario**", olio, preparazione materica su tela, e pagine di Antifonario settecentesco, cm. 60x35, (2003).

"**Trascrizione del Canto alla luna di Leopardi (per il Codice Recanatese)**", olio, preparazione materica su tela e manoscritto ottocentesco (datato 1821), cm. 50x60, (1987), opera di copertina.

"**Vegetazione**", olio, su tavola, cm. 20x25, (1978).

"**Interno di biblioteca**", olio, preparazione materica su tela, cm. 90x70, (2001).

"**Scrittoio di Recanati**", olio, preparazione materica su tela e manoscritto ottocentesco (datato 1823), cm. 100x70, (2001).

"**Teca dell'archeologo**", olio, preparazione materica su tela, cm. 90x60, (2001).

"**Paesaggio Italiano**", olio, preparazione materica su tela, cm. 60x60, (2003).

"**Texture**", tecnica mista su carta a mano, cm. 44x33, (1973).

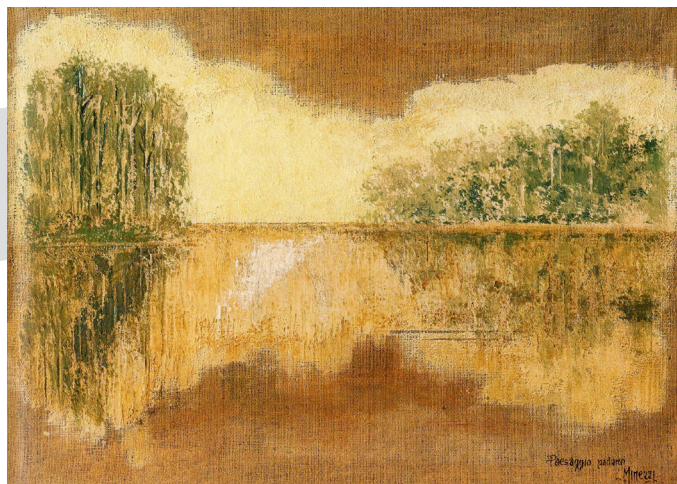

Dentro 098.

DIALETTO IN PILLOLE

A cura di Lodovico Arginelli

Ben ritrovati,

in questo numero i detti, modi di dire, proverbi, del nostro dialetto Geminiano riguardano la proctologia ed ovviamente visto l'argomento delicato, alcuni li troverete decisamente volgari, ma un tempo erano molto diffusi tra il popolo e non solo.

Quindi CUL per dire ano.

“Fiurintèin”, (fiorentino), ha vari significati: abitante di Firenze, salame fatto insaccando la carne nell'intestino retto di maiale, e come voce gergale scherzosa per ovvia derivazione: ano, culo.

“Fiurintèin cun él tunséli”, (ano, culo, con le emorroidi).

“Tràmba éd cul, l'è sanità éd corp, s'a-n g'avéssa al cul a srévv bèle mort”, (tromba di culo... flatulenza... è sanità di corpo, se non avessi il culo, sarei già morto).

Un tempo, queste volgari definizioni, che si riferiscono ad un notissimo fenomeno corporale erano molto più diffuse di oggi. E non solo tra il volgo.

“òt dè éd sanità”, (otto giorni di sanità, di salute).

Un'antica regola commerciale, prevedeva che, per gli otto giorni successivi alla vendita, un capo di bestiame, dovesse godere di buona salute, ed ovviamente anche di quella intestinale.

In caso di malattia il contratto veniva invalidato.

“Avér al cul atachèe a l'asa”, (avere il culo attaccato a l'ascia... alla panca).

Il modo di dire, definisce una persona indolente, che preferisce stare seduta, piuttosto che lavorare.

“A cmànda piò al cul che al Re”, (comanda più il culo che il Re).

Riferito alle esigenze, urgenze fisiologiche intestinali.

“A cul busòun”, (chinato ad angolo retto).

Bibliografia: Vocabolario del dialetto modenese di Attilio Neri.
Vocabolario Modenese Italiano di Ernesto Maranesi.
Dizionario enciclopedico del dialetto modenese di Sandro Bellei.
Modi di dire di un tempo, raccolti qua e là dal sottoscritto.

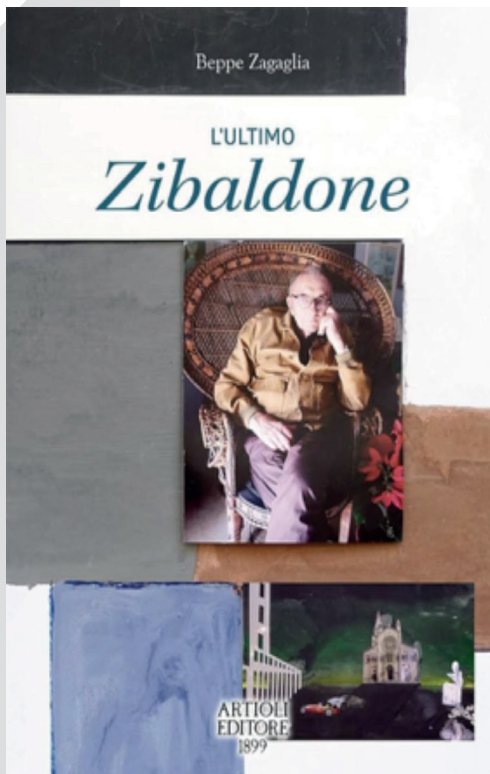

L'ULTIMO ZIBALDONE

di Beppe Zagaglia

Ancora una volta Zagaglia è riuscito nell'intento di parlarci di Modena e di Gallipoli, di Piazza Grande e di jazz, di incantarsi con le sue fotografie mai banali e con le sue poesie immerse in un racconto che è quello della sua vita ma anche della città che lui ama tanto. Beppe non lo conosceremo mai abbastanza anche se finiamo per ritrovarci sempre nei suoi scorci di Modena o nelle atmosfere a lui tanto care del mare o nelle sue scorribande giovanili all'estero. Ha promesso fin da subito che questo è l'ultimo Zibaldone ma c'è poi da crederci? In molti giurano (e sperano) che ci stia ripensando e tutti coloro che amano le cose semplici che lui propone se lo augurano di cuore.

Un libro da leggere, se volete, tutto d'un fiato e poi rileggere e ri-guardare con tranquillità "sorvegliandolo" pagina per pagina perché i tuffi nel passato vanno goduti a piccoli sorsi un po' come un buon vino d'annata.

N. D'Autilia

